大同報
第一版
發行所 大同報社

置重於歲入增加
調整財政金融政策
明年度預算編成方針決定

政府於廿二日國務院會議、決定康德九年度預算編成方針、爲對處現下緊迫之時局及完成高度國防國家體制、置重點於歲入之增加、與國民購買力之吸收、以期財政及金融政策之調整、同時對於一切經費實踐徹底之節用、對既有人的物的資源、更加一層效率之活用、他方於財政運用上、講求附與強度彈力性、之措置而使無遺憾於各部門重點事業之運營並且抑制時局對策關係經費以外之要求、以期物質、勞務、預算完成之調整爲方針、

一、爲確保普通稅入、對租稅制度加以全面之檢討而謀其整備、他面時局下歲出雖有膨漲之勢、必須極力抑制公債之發行、以期堅持健全之財政、

二、新要求之經費在原則上、關於時局對策關係以外之經費、以前年度預算容認之事項爲限、

三、既定經費、亦須再行檢討、以期徹底節減、以此種節儉之金額、轉充新規經費之財源、因此政府職員之增多、亦以不認可爲原則、勵行合理之配置及轉用、

四、與資金、物質及勞務動員計劃不符之經費決對不與編入、

五、爲期中央與地方之財政得有效率之綜合運用起見、對稅源配分加以所要之調整、

六、從來依靠補助金、補給金之各種事業外國團體、亦須得變刷其於經營樣式、極力強化事業並團體本身之經營力、

七、關於第二次產業開發五年計劃、爲使其年次計畫圓滿遂行而考慮財政之措置入、邊境地域之振興開發、廢止從來之特別會計制度內、部令之實行方法現用綜合式之重點開發方式、並將興安南及西二省加入於邊境地域之中、

當局談

主計處關於明年度豫算編成方針廿四日發表當局談話如左、

明年度豫算編成方針主要留意左列三點、

一、對處關稅收入之減少謀財政收入之增強、

二、爲期對處時局起見、除保全關係經費外、其他經費在本年度豫算中未承認者、極力加以抑制、

三、爲謀時局關係重點事業之圓滑運營對財政運用上附以強度之彈力性豫算之總額對標準豫算準既定豫算必然的伸張時、爲時局關係之經費由本年度豫算、而增額若干爲、明年度之豫算、爲使財政收入之增強對稅制加以全面的檢討、不得不行結果增稅、但國民各位、須充分認識時局、而協力政府之施策云、

山田前武官離京

駐滿大使館附海軍武官山田滿海軍少將、今以轉補某要職、於廿四日午前九時卅分、搭鴿號車、偕眷離京、當時有新任松永海軍武官、中野最高顧問、橋本祭祀府總裁、三宅協和會中央本部長、鄉軍辻少將等、到站歡送、於歡呼聲中而就赴任之途云

照片＝離京之山田武官

德先鋒突入莫斯科
正面防禦陣地
距離克烈姆宮僅六十公里

【柏林二十四日電】德軍司令部二十二日發表、向莫斯科急進中之德軍部隊、於二十二日由西南及西方兩方面突入莫斯科正面防禦陣地、其先鋒已抵達距離克烈姆宮六十公里之地點云

【紐約二十四日電】據二十三日奎比謝夫之報道、一、蘇聯當局已承認莫斯科因德軍由南方勢如怒濤之進擊、目下已陷於重大之脅威下云、

【柏林二十四日電】德軍司令部發表＝

一、德軍部隊冒惡劣天氣施以猛攻擊、耳蘇聯首都之西南西方突攻其外側防衛陣、該方面之德軍前衛部隊、迫近莫斯科六十公里之地點、

一、而德空軍二十日夜以高性能之爆彈及燒夷彈猛炸莫斯科

一、德潛水艦隊擊沉總計三萬二千噸之敵商船、其中有一萬四千噸之英商船歐拉尼亞號

一、戰鬪爆擊機隊、二十二日與一千五百噸之英商船一隻以損傷云

德傘隊降赤都

【紐約廿四日電】據英蘇兩國方面之情報稱、德空軍及其豫備隊、亦參加作戰、大舉空襲莫斯科、於誓死抵抗之蘇聯防衛陣地背後陸續降落下傘部隊輕戰車、裝甲汽車、及野砲等、而有一氣突破蘇聯防衛陣地之勢云、

美新潛水艦進水

【舊金山廿四日電】美海軍新銳潛水艦多里客號、廿二日在美亞愛蘭、海軍造船所進水、噸數及性能均未發表、該艦爲自一九四〇年度追加建艦計劃實施後所製造者、動工後僅九個月即告竣工云、

遮斷海岸三千公里
封鎖援蔣物資輸入

中國方面艦隊綜合戰果

【上海廿四日電】中國方面艦隊報道部十月廿三日發表中國方面艦隊綜合週間（十月十三日至十九日）戰況如左

一、掌握全中國制空權之海軍航空部隊、現從事偵察及哨海工作以協助陸軍作戰

二、北自山海關南至海南島方面之中國海岸三千哩之交通、已被日海軍遮斷、目下從事海上警備、以封鎖援蔣物資之密輸入、此外更確保射陽河、靚河、揚子江、黃浦江、蘇州河、朱江及內河、大小河渠、並洞庭湖、鄱陽湖、高郵湖、邵伯湖、太湖等水路制霸權、隨時遣陸戰隊登岸、維持治安

三、陸戰隊十四日於日照附近登岸、拿捕於該地蠢動中之于學忠軍約六百餘名、是役敵遺棄屍體四十具而潰走、華中方面十六日掃蕩鎮海附近之長山十七日更掃蕩灣口及塘下鄉等地、海南島方面日軍攻擊約廿二處敵軍、致敵遺棄屍體七十一具、俘虜二十八名、日軍獲得大量鹵獲品、現竭力肅清島內之殘敵、臨檢帆船數華北四千二百七十一隻（四日至十九日）浙東沿岸一萬九百六十七隻、黃浦江九千三百九十隻計二萬四千六百二十一隻、其中密輸大量武器火藥及軍需品船、六十二隻已被扣留處分云云

重慶財政困難愈深刻
雖謀打開策仍然是夢想

【北京廿四日電】渝政府最近抗戰力之低下、及財政之困難、其苦悶之現狀已早爲內外所共知、據最近到達當地之消息稱、蔣介石爲打開財政之困難、前曾嚴令滯美中之宋子文、與美要請二億美金之借款、進行交涉、其後宋子文與關係各方面交涉之結果、美國已承認本年內供與四分之一、計五十萬美金、如是對重慶熱望之二億美金一時供與之夢想、乃予以拒絕、故財政困難之前途異常悲觀矣、同時圍繞上海市場法幣安定資金之英美華香港會談、尚在糾葛中、故重慶方面對財政困難之解決、實苦悶萬狀矣、

美停止由海參崴援蘇
主要爲技術的原因

【華盛頓廿四日電】美國海事委員會當局認爲援蘇物資中止向海參崴輸送一事、並無特殊政治的意味、消息家之見解、認爲因技術的原因而中止、並舉出左列諸點以說明之、

一、海參崴貯油施設、已無餘力、

一、由海參崴至歐蘇間之鐵路輸送、已發生種種困難問題、

一、據傳海參崴已有巨大冰塊存在、頗威脅船舶之航行、

一、波士頓、阿爾罕格給利斯克間之路線、較經海參崴爲近、向戰線能迅速輸送、

一、據報蘇聯已發見阿爾罕格給利斯克港內外一年中航行可能之方法、因此次措置、今後援蘇物資大部分決定經阿爾罕格利斯克輸送之、但此並非全部物資均改經由港輸送、今後蘇聯船及各外國船仍有繼續太平洋橫斷輸送之可能性云、

美利用大西洋諸港輸送援蘇

【華盛頓廿四日電】關於援蘇物資之輸往海參崴中止之理由、海事委員會、廿二日言明如左、援蘇物資輸送經由地之變更、乃鑑於蘇聯防衛上必要軍需物資之輸送量、繼續增加、而採取之措置、今後將由波士頓經過、阿爾汗開里斯克實行對蘇輸送、蓋能利用與此有連絡之諸港灣施設也、而今後之援蘇物資輸送、可防止停滯矣云、

援蘇物資放出
姜滋資金局長談稱

【紐約廿四日電】據華盛頓來電稱、姜滋聯邦融資局長官廿二日與記者團會見時、關於援蘇資金之放出狀況、談稱如左、此次又新向蘇聯薩姆托倫公司貸與九百十九萬一千元美金、做爲對援蘇付出金、因此美國由蘇聯購入之錳鑛、鉻鑛及其他軍需鑛物等付出金之五千萬元美金之中、已有四千六百四十八萬一千元美金、貸與薩姆托倫公司矣、

美熔接工罷業擴大

【舊金山廿四日電】夏特爾附近造船所熔接工之罷工情形愈見擴大、至廿二日全熔接工一千三百名中罷工者已有半數更有波及夏特爾全地區之趨勢、現在夏特爾造船所承管之國防關係契約總額已達二億五千萬元美金、因之夏特爾船塢公司及亞蘇撤泰多造船所不得不將熔接工作中止云、

蘇聯罷免齊元帥

【庫比西夫廿三日電】蘇聯政府、廿三日罷免中西部方面軍司令官齊莫先克元帥、任命參謀總長朱克夫大將接其後任云、

•齊元帥略歷•

【東京廿四日電】廿三日庫比西夫電稱、代齊莫先克元帥之朱克夫大將、任命爲中西部方面軍司令官、但並未言明、因何罷免該元帥、恐因中部地區戰敗之故、齊莫先克元帥、爲今回德羅馬尼亞軍奪回之比薩拉比亞之夫爾滿迦村生人、現年四十六歲、倍最初之農村勞働者、但出征一九一五年歐洲大戰後、曾因毆打上官入獄、但因革命而被釋放、一鬥而爲蘇軍騎兵軍官、與史達林本爲舊交、有廿二年之同僚關係、曾犧牲幾次身命、人稱之爲有軍事才能家、一九三五年以降、歷任基輔特別軍管區副司令官、北高加索軍管區司令官、哈里可夫軍管區司令官、基輔特別軍管區司令官等職、遂繼濕洛西洛夫將軍之後、就任國防人民委員、此次德蘇戰爭勃發之七月十一日、任爲中西部方面軍司令官、立於蘇聯之第一防衛線、於德軍之進擊前曾繼續奮戰彼乃蘇聯指導者中曾勇敢於向史丹林議長主張反對對德宥和政策者云

蘇鎗決逃亡官員

【紐約二十四日電】蘇聯政府、二十三日突然發令更迭赤軍中西部方面軍司令官齊莫欽格元帥、因無一切理由之發表、故對於該元帥現在之動靜、頗有種種之臆測、又據二十三日達於當地之情報稱德軍於莫斯科正面戰線各處之新進擊、已告成功、而在戒嚴令下之莫斯科、蘇聯當局對於拋棄該市而逃亡之政府關係者、陸續處以槍決極刑云、

莫斯科放送局
短波放送復活

【斯德哥爾摩二十四日電】自二十日午後四時以來、即入於沈默狀態之莫斯科放送局、其短波廣播放送業自二十二日復活、據觀其以往之所以沈默者盡因空襲及砲擊被害、施行修理所致、自二十三日起、三種波長已完全開始發聲矣云、

反對武裝商船
美上院議員之證言

【華盛頓廿四日電】美上院外交委員會、廿二日於公聽會席上聽取反對商船武裝派之證言、共中美國第一委員會員上院議員李得氏、言述其事如左、商船武裝並無實效、徒引美國入戰爭漩渦中、美國現在如居於戰局外、俟戰爭終了後、則美國對眞正和平之發言權、更將進一層增大、現在美國船被擊沈之事、雖爲緊要問題、但必須覺悟立於戰爭外者所受之損害實較參加今次戰爭之國家甚少也希特勒總統現在不是正在力謀儘美國於戰爭局外呢嗎

山田中將歸還

【門司廿四日電】於過去一年半之久擔當華北防衛樹立赫赫之武勳之山田鐵三郎陸軍中將、已於廿三日午後乘東亞海運汽船日光丸歸還云、

踏破惡路向莫斯科驀進之德快速部隊

應付現下非常時局
召集臨時議會
日閣議決定奏請施行

【東京廿四日電】政府、廿四日定例閣議決定奏請召集臨時議會、召集日十一月十五日、會期五日間、

泰於國境線增強兵力
構築散兵戰車各壕 配置機化部隊

【西貢廿四日電】據東埔寨之泰越新國境方面之情報稱、最近泰軍正向國境方面增強兵力、於東埔寨南部國境之瓦他那及阿蘭牙布泰薩集有五百香達伯里集有四百五十、西索峯東方之前綫地區構築散兵壕、戰車壕、配置約七百名步兵及機械化部隊云、

巴拿馬運河
航行具體方策

【巴拿馬廿四日電】美海軍通過巴拿馬運河、爲期向北美南部全美航行船舶之安全、對該運河太平洋岸入口之航行、過去已實行六個月戰時航行統制、但巴拿馬美海軍當局、廿二日指示如左之具體方法、該方式、與大西洋實施同、由運河開向太平洋之一切船舶、其航行至一定距離須受指定、然後方許向最初之目的轉航、又雖然不絕的變更指定航路、但新航路先有美國哨海艇、以確保安全、指定航路及運河上、均有飛機不斷哨海、於運河之大西洋入口一帶、亦取同樣計劃準備、但此僅對運河航路、爲海軍監視之基礎云

我國駐滬總領事館
盛大舉行披露宴會

【上海二十四日電】自去秋日滿華共同宣言發表以來、我國政府駐華外交機關、逐漸擴充、在上海滿洲國通商代表部亦於二十二日改爲上海總領事館、任命通商代表王慶璋氏爲第一任總領事、廿三日午前十時半、在虹口閔行路該總領事館、招待日滿華及第三國名流、舉行改組招待宴、現有二十餘名之

太平洋（一）
美國之太平洋政策

對於太平洋問題、依種種說法而不同、不過太平洋、在軍事、政治、經濟等支配權之確立上、對一億六千六百萬平方基羅之廣茫水域、要自由自在的左右其方向、想一定是彼等一種自得政策、不過羅斯福大統領、未曾明言、『全太平洋在美國自衛權內者』（或許尚不得這樣說）、不外因有存在有嚴然日本海軍威力所致、

美國抱有掌握太平洋霸權之野望、已非一朝一夕之事、十九世紀末時、美國國務長官威廉薩瓦德曾言『太平洋之海岸、羣島及其廣大領域、從今將成世界一大事件的一大劇場』其後不久在二十世紀時美大總統索德爾羅斯福、立於桑佛蘭希門灣頭揚言『廿世紀乃太平洋時代、支配太平洋者、當支配世界也』、因爲前羅斯福帶點相當忠實味、所以很露骨的、把其腹中眞情傾出來

美國早抱有制霸野望
因畏日威力未曾明言

時代雖已變動、但美國的太平洋政策不能更易、所以要作：『世界惟一的海軍國、非籍以支配太平洋、同時亦支配太平洋不可』、所謂兩洋作戰、亦即這個意思

但是事實上、現在大西洋方面、因無強敵存在、其建艦主要目的在什麼方面、自當制然無遺了、因此、可知日美兩國已在太平洋上、擔負着衝突的運命、

太平洋殖民地之種類

現在圍着太平洋的各國之內、原住民的現存獨立國、只有日本、滿洲國、中華民國、泰國等四國、其他悉爲白人國家、或其殖民地、而且散在太平洋中之各島、悉爲彼等之殖民地、那麼這樣的太平洋殖民地、有什麼區別和種類、現在把他列在下面

一、直轄殖民地
二、屬領
三、保護領、保護國
四、委任統治領
五、租借地

是也、所謂屬領、係獨立的一政治共同體之一部分、受領屬政治支配、含有直轄殖民地觀念、由統治形勢上觀之、有：『行特別行政』者、『行自治制』者、『作爲本國行政之一部分』者、『行聯合行政』者、等區別、如英領之『緬甸』『海峽殖民地』『北布爾諾』『新錫蘭』『澳洲』荷領印度之一部分、美領之：『菲律賓』 法領之：『交趾支那』均都是這樣的、其中持有高度自治權者、只有『澳洲』和『新錫蘭』而已

所謂：『保護國』雖可謂之爲國家、但其外交全權、都委諸被保護之强大國家、內治方面尚多受種種干涉、而太平洋一帶之保護領、或保護國、其實權完全掌握在白人國家、所以內容與屬領無異、英國之保護國、乃：『馬來聯邦』『馬列非聯邦』『普爾奈』『薩拉瓦克』『法國之保護國爲『安南』『敦金』『拉斯』『廿布甲』而荷領印度亦有多數保護國、太平洋委任統治領、乃舊德意志領、赤道以北是日本、而赤道以南、澳洲與新錫蘭、亦是行着委任統治

% % %

血液淨化與殺菌
絕對無副作用藥到病除
專治淋病、梅毒等症
偉大神祕的效力
得拉明（ドラミン）
一日服用一丸効力
絕對已爲一般服用者所稱譜
藥價 十五日分九円五角 三十日分十八円 六十日分三十六円（郵金五角）
新京東一條通四三 室町國民學校側道
得拉明滿洲總銷處 振替新京三九八八九番

醫學常識
良母須知
兒童健康三條件
飲食 大便 睡眠
這裡有育兒常識

凡是作母親的，誰都願意自己的兒童長的又結實又健壯，因爲自己有了健壯的兒童不但是覺着無上光榮，而且更要表明自己撫育的得法。

所以作母親的爲了自己的兒童健康計，每天都小心謹々的去撫養他們，爲的要保持他們的健康，可是還有一些作母親的，他們雖然希望自己的兒童又結實又健壯，可就是因爲自己缺乏育兒的常識，所以自己的兒童總也沒有健康的一天，爲此作母親的爲了自己的兒童健康上的常想，除了注意他們的寒暖外，更應當注意他們的飯食，大便，睡眠諸方面，因爲這些都是兒童保健上必有的常識，又是兒童健康上必須的條件，深望一般作母親的要特別注意這些條件。

飲食

大家都知道兒童最好吃東西不過的，因爲他們的頭腦簡單，也不知道吃多是有碍消化和健康的，所以一遇到吃的時候，總是大吃特吃，纏々不捨的樣子，因爲這樣的原故，許多的兒童往々就犯了消化不良的毛病，所以在大便方面也有種々的病態，並且有的兒童因爲食慾不節制的原故，也常々會把胃腸吃壞啦，因此兒童也多犯胃腸衰弱的病症，胃腸衰弱的兒童不但食慾不振，顏色不良，就是精神方面也是表示頹靡的樣子，此外還應注意他們的零食與偏食，有的兒童每天手裡總是拿着果食去吃，等到正式吃飯的時候吃的時別少還有偏食的兒童他不願意吃的東西總不吃他，照此下去，榮養方面漸々陷於不平均對於身體發育上要受影響。

大便

排泄大便這件事，本是人々固有的本能，可是對於兒童的排便上就當格外的注意，因爲兒童的健康與否，由排泄上也可以證明的，就如健康的兒童所排泄的大便，不但有一定的時間就是顏色也是正常，所以由兒童的排泄上就知道他的身體是强是弱，因爲衰弱的兒童與强健的兒童，所排出的大便是極不相同的，衰弱的兒童所排出的大便帶有未曾消化的東西，其味難聞，就是次數也沒有一定，顏色常々是綠色，兒童這時成爲面黃枯瘦的樣子。

睡眠

因爲兒童與成年人生理上不同的關係，所以他們的睡眠也不能與成年人一樣，睡眠時間較成年人要長，這也是一件重要的事情，作母親的更要十分的去監視他們，睡眠是休息精神的好方法，兒童他們在白天玩耍了一天，晚上須要充分的睡眠，以補救他們的疲勞，有的兒童在睡眠中忽然驚醒，等一問他的時候，他說夢中看見虎啦狗啦來追逐他這完全是神經衰弱與睡眠不充足的現象，所以兒童的睡眠時間要長這是必要的事情，作母親的要特別注意這一層。

「若素」是近代醫界之權威者，他對於我們的身體有很大的貢獻，服他能增進胃腸組織强化，增進食慾，提高胃腸機能，加添榮養，賦活體內各部細胞，對於大便不良也有特別功效，因爲患有大便不良的都是胃腸有了毛病，若素能增進胃腸的組織，所以能使便祕成爲正常，此外對於神經衰弱睡眠不充足等，也有相當治療能力，因若素中含有腦神經主成分有機燐酸，奴克連等，故對於以上病症確是適當藥劑，希望一般作母親的，如果若是妳們的兒童有飯食不佳，便秘，睡眠不充足及神經衰弱，請妳給他們快購若素吃吧

若素價目
錠劑 二十五日量 一元六角 八十三日量 五元
粉末 三十日量 一元六角 九十日量 四元五角
奉天市信濃町十七號
若素製藥株式會社

若素教育奉公
爲促進教育之發展，敝社乃施行向國民學校寄贈「若素教育掛圖」此圖須以兌換券兌換之，兌換券附添「若素」盒內，希服者得兌換券後可贈與小學校，由校方集合六〇〇張蓋章寄至敝社，即可兌換掛圖一張，惟私人及商號兌換無效，關於詳情另向小學校通知

健康週間成績良好 國民衛生知識進步

希徹底利用免費診斷證

政府當局鑑於國民衛生知識缺乏、喚起全國四千萬國民之覺醒、及保健之關心免貽笑於世界各國、遂由本月二十日起至廿六日止全國各地盛大舉行第一次國民健康週間、自開始以來保健生活日已順利進行、各團體學校等對於衣服及被褥均能勵行清潔檢查及日光消毒、對於國體營養之改善、已力求實行、而一般家庭方面鑑於每年冬季常發生窒死之慘劇、故對於換氣更爲注意料今冬定無窒死者發生、錄日清晨於戶外作體操者亦較前增多、以上列各事觀之、即可見我國民衛生知識之進步、廿三日爲結核豫防日之第一日、各官廳會社已發給免費健康診斷證、持此證赴各醫院可免費健康診斷、健康診斷實爲極重要之事、即可豫防疾病於先、復可治療疾病於後、歐西各文明國民均能勵行、然我國民即少利用者、故常有疾病而不知卒陷於不治、實爲遺憾此次當局發配免費健康診斷證、實有極深之用意、望我國民多爲利用、此外對於結核之豫防應注意、以達成此次實行之結核豫防日之目的云

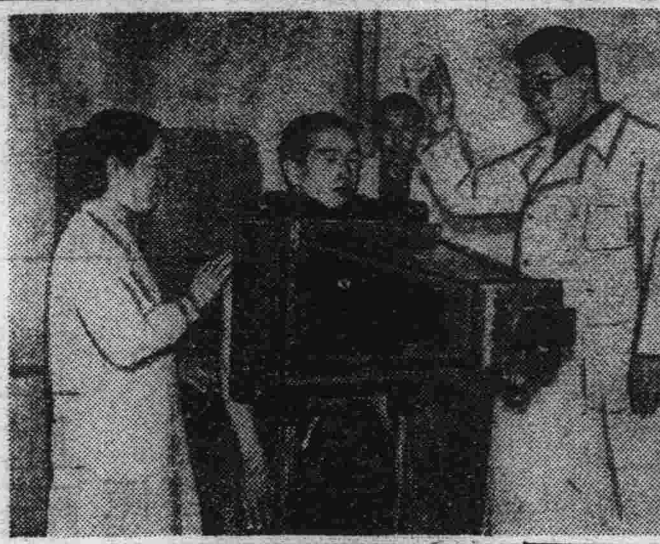

（照片＝民生部保健司出動職員利用X光線小型攝影機翼贊結核預防運動）

本月初旬雖降冷雨 穀物未受影響

農產公社、於本月初旬降雨後、曾令各支社調查其苞米、高粱之影響、至廿二日據哈爾濱、通化、安東、開魯、牡丹江、延吉各辦事處之報告、知前次之降雨、於苞米、高粱之品質、並無惡影響云

四名興亞女性 榮膺婦德表彰

以扶助國策爲目的而設立之興亞婦德顯彰會、其第一回表彰、經義勇隊訓練本部推薦之結果、決定四名現地之女性、茲誌其氏名及功績如次

△德江正（二一、虎山訓練所寮母、宮城縣出身）自康德三年以來、擔當衛生榮養部門、因言語關係、曾經幾多困難挺身繼續奮鬪、

△串崎嚴枝（二八、寧安訓練所本部病院看護婦長、島根縣美濃部郡茂村出身）、生於神官之家、因以無從軍之人認爲遺憾、遂自立從事於陸軍病院之志願、奈因身長不足、未便採用、志願任滿洲開拓青年義勇隊之看護婦、康德四年三月一行六名同入於寧安訓練所、勤勞熱心厚於責任感、可爲婦德之楷模、

△土橋金（五〇、頭道訓練所、鹿兒島縣日置郡本市來町長里出身）乃本部醫師土橋千年氏之家族、於勃利大訓練所已三年有餘、以慈母之愛善導撫育訓練生、親自鍬造花畦以慰該所之生、更栽培植物甚多、於訓練生之影響殊大

△早川愛（二九、楊木調練所寮母）康德五年以來即從事於寮母之職、曾因過勞而一渡歸省內地、後又來滿埋頭從事工作云云

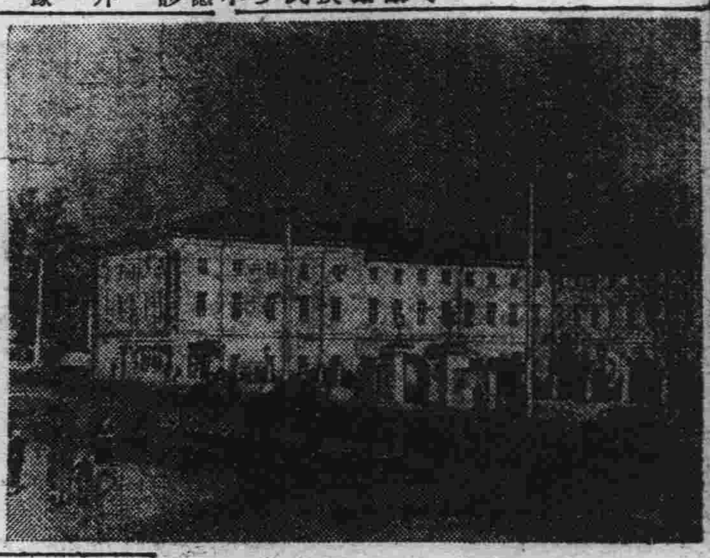

世人注目之莫斯科 今已爲赤軍決戰地

歐洲方面德軍對蘇軍之攻擊、漸漸加強壓縮包圍陣形式、赤都莫斯科之陷落僅係時間問題耳、蘇聯因恐赤都陷落、故豫先遷都、藉期抗戰持久同時並示死守赤都之狀態故豫想下必將展開一大攻防戰、是以世界各國均頗對此注目、

赤都莫斯科是什麼所在當然是蘇聯首府、自古以來即爲俄國之大都會、如一提起莫斯科、即可代表俄羅斯、與倭爾加河共著名於今世也、該地現在人口約有四百十五萬、有著名之庫列姆林宮殿、莫斯科之發祥地、庫列姆林是其一部、早年之莫斯科只居狹隘中、所謂庫列姆林乃俄語城砦之意、古老之都市仍有此名稱之內城、結果庫列姆林之名終被莫斯科所奪、而今成爲蘇聯政府之所在地、莫斯科河左岸、高丘上有三角形城壁包圍之宮殿、即所謂庫列姆林宮殿、更集有其他寺院、僧庵等各時代之建築、美術之精粹有呈一大博物館之觀、市街外貌各樣各式亦甚可觀、由中世紀之寺院建築、近化爲近代美國式之建築、古式新式、東洋式、西歐式、混亂雜錯於街頭、極可象徵全蘇聯之性格云、（照片＝莫斯科中央赤軍俱樂部）

因生猜忌夫揮老拳

▽：妻受重傷一怒告到警署

趙孝吉、二十五歲、山東省安邱縣人、現住東新京鐵南町西區街十三號、趙某在鐵道局工場充當鐵工、在康德七年十月二十一日、老趙在鐵嶺縣居住時、曾經其一姑母崔趙氏介紹娶鐵嶺縣城內李純之三女李桂芝爲妻、李氏現年二十歲、自與趙氏結婚後、夫妻感情頗稱不惡、嗣即遷住來京、住在鐵道北孟家橋老趙三姑母黃趙氏家中、在去年十一月間始移東新京、李氏甚忠實乃鄉下姑娘乍到外鄉人地兩生、有點想家、因之時常回鐵嶺娘家居住、因之夫妻感情疎淡漸而惡化、老趙心疑老婆總住娘家必有所私、李氏又感丈夫對其無情、但均未言出口、心中互相猜忌、如此日久、夫妻即時常發生口角、本年正月李氏與趙某口角後即去娘家、不想老趙認爲妻子潛逃、報告警察署尋人、嗣找到鐵嶺李氏家中李氏之爺李純之及其母李郎氏對老趙勸解、同時李氏亦列席、不想老趙粗野不諒人情、竟與其岳父口角動武、打傷李某頭部、同經人調解令趙某攜妻歸京、不想李氏隨老趙回京後、倍受虐待、日前又因細故毆打、李氏臉面、背部、兩腿均受重傷、心中頗爲悲痛、當去至順天醫院由醫師診斷寫妥診斷書及告訴狀、於二十三日下午一時、逕至長通路警察署、狀告老趙傷害云、

牛奶擬施行配給制 以謀需要者供給足充

由於新京牛奶組合之努力經營、國都市民所需用牛奶、本極充足、不意於上月寬城子地方、突然發生牛肺炎、致該地一帶乳牛、多有被傳染而被斃殺、因之最近牛乳、稍感不足現爲需給圓滑、節儉不必要者、而充足向育兒及病人必須者配給起見、故決行配給制度、已分別調查各家用途、將來必要時依照其需要性形、施行限制配給云、

市署稅務科等 已遷回舊廳舍

新京特別市公署、爲使廳舍整頓、兩月前對新樓之稅務、保健、禁煙等科移到舊樓辦公、經積極整頓、二十四日又遷入新樓辦公云

雖降小雨 天氣漸寒

最近二三日來、國都天氣非常溫暖、幾使人忘却十八日已降初雪、廿四日晨又復降雨、一般人提到三寒四溫之常套、稍覺精神不快、據中央觀象臺發表如次：

南方高氣壓、覆蔽日本內地及朝鮮、故送暖氣於滿洲方面、時下降雨並非珍奇之事、因去年已有十一月廿三日降雨之記錄、現北部貝加爾湖東南之高氣壓已向滿洲方面壓迫而來、北滿或全滿氣溫將繼續降低但天氣似能快晴云、

快腦健胃 山楂子酒

興安橋以西 廿五日斷水

市公署水道科發表、自本月廿五日午前十時起至當日午後三時止、市內興安橋以西一帶、因更換壓送管、故該地域一帶、於該時間內斷水云

視察各省行政 武部長官抵奉

【奉天電】武部總務長官偕同古海經濟、稻垣興農兩次長、青木企畫、飯澤主計、岡本地方等各處長爲視察南滿事情起見於廿三日午後九時四十五分抵奉、即下榻於大和旅館、逗留至廿五日、與官民及各方面懇談視察云、

偷賣猪肉者 決嚴重懲處

因爲奸商從中作祟、致使猪肉陷於購買難的狀態在這種情勢下、而一般意想天開的商人忘却法紀的束縛、不顧路途之遙遠、紛紛往市外屠宰場購買猪肉、以致顧客盈門、最近一傳十、十傳百、鬧得無人不知、事被市公署經濟科與首警經濟保安科偵知爲防止不良商人的勾結、昨特通令各關係方面、對於屠宰場的猪肉、必須在營業場所販賣、倘再中途販賣者、一經查出、決施以嚴重的處罰云、

谷民生大臣參觀兒童創品展覽

吉林水田實驗農場 獲得意外成績

—松野興農部技正之報告—

我國農業、因確立滿日共同高度國防國家體制、擔當食糧基地之任務、其重要性日趨增加、開拓總局去年末於吉林省水曲柳設置水田實驗農場、以爲開拓地水田經營之模範、此次松野興農部技正視察結果、成績非常良好、第一年度每反七三反一天竟收穫二石五斗、除國家消費外、尚能販賣玄米百包著有四戶、已證明以普斐（農具名）經營水田之可能、對於我國今後造成水田、予以甚大之好影響

△松野興農部技正視察報告

去年底由北海道移來九戶、由水曲柳畑作（旱田）實驗農場移住六戶共計十五戶、構成水田實驗農場、以害木眞氏（北海道天鹽國多寄村出身）爲指揮者、現有耕馬卅二匹、乳牛十一頭、及豚雞等多數、農具有普斐（洋犂）等數種、此外並有石油發動機三架、五馬力二台、動力用脫穀機等數台以充共同使用、豫定將來予各戶水田三町、旱田三町、耕馬二匹、乳牛一二頭、使從事以水稻爲主體之混同農業經營樣式、回想自洛雪前即行移來、立即測量土地完成用水路及八米寬之中央大道、於其兩側開每塊六畝之田、開田費雖豫定每反六十圓、但因婦女亦總動員工作之結果、只以卅七圓而成功、每戶平均二町七反種子由附近鮮農分讓、播種約遲一月、但因非常努力、卒得今日之良好結果云、

配給本月分中旬食糧 每人六斤市民可快領

本月中旬之市民食糧配給、自昨日起、各小賣店已經開始實行仍然依照通帳查定量每人六斤、配給種類爲高粱米、小米、豆、包米四種、已有新通帳者（綜合通帳）可持新通帳買、無新新通帳者舊有通帳依然有效云、

國防如金城 大家永安寧

遊動放送局隨行記

【上】

本報記者 劉恩沛

麒麟追鳳凰天飛地走 曠野發電波觀者叫絕

放送局會移動、這倒是頭一次聽說、倘如不是十月廿三日的報上、登載出放送自動車的消息、我們也許又以爲放送局利用無聲無影的電波、弄出什麼沙漠倒影、海市蜃樓的洋玩意兒、

本諸顧名思義的原則、自動車如在放送的下邊、一定是自動車會放送了、

提到「放送自動車」這五個字、若是腦袋裡有考據癖的學者們、或者會究詰它不太合於我們的祖傳口味本來「放送自動車」應該說「廣播汽車」、但「滿洲電信電話株式會社」誰都明白是電電股份公司、放送自動車何必還硬要聽它是廣播汽車呢？

好則貨是一樣貨、只是發票細棻改點樣、倒無害於貨物的本質、

× ×

十月二十二日、一天空已經發亮了、早有兩輛大的花汽車停在電電本社的門前、在那巍然鼎立的三個樓尖的電電前面放着兩輛大汽車、而且是油得最新的色彩、腹部胖胖地、上面放着無數綑好的包裹和機器、里面有層層的物品、車頭上紮着一枝小旗臨風飄舞、任憑誰看到、都要瞥上它幾眼、說它是鎮守電電大樓的一双翁仲也好、說它像廟前的一對鎮門龜也很相當、因爲兩輛車全是龜型、

讀者若問它究竟小名叫什麼我可以無料地介紹給大家、一個叫鳳凰號、一個叫麒麟號、

× ×

初秋的國都、濃霧散退了的早晨、秋光和煦地張着它那和善的面顏、又在向着踏在大同大街走着上班的少女們的高跟鞋眨眼了、

秋風播弄着大同公園的紅葉、一部一部小汽車、一溜烟地飛駛過去、人聲腳步聲、馬蹄聲、疏疏落落、演奏着國都中心地的早晨的音樂、

已深的秋色、濃冽地展現在這豪壯的大同廣場上

× ×

「早安！」

「早安！」

圍在放送自動車旁的人和穿過大同廣場走近前來的人們、這樣打着招呼、

人羣里放送部董部長也來了、他那高而胖的身材和善的面孔、和大家絮絮談着話、人圍攏得很多了、董部長的溫藹的談話與照在電電黃色樓房上的朝陽把一羣人的情緒都籠罩在愉快的空氣中了、

這時放送自動車的隨行者陸續到齊、除電電方面關係社員外、有政府方面和協和會及各報記者等共十九名、

× ×

九點三十分、車開了鳳凰在前麒麟在後、我坐的是鳳凰號、車裡除了電電會社的董部長和劉漢、雪風二君、共餘都是日系、

車行不久、我們便談起話來、首先我看到車頭上插的畫着狀類禿尾巴小雞的藍色旗幟、順便問道、「鳳凰、麒麟、都是怎麼起的名呢」、劉漢說「根本沒什麼來由只不過是偶然的一思念、就想出了這樣兩個名字」、我又說「鳳凰麒麟一個是天上飛的一個是地下走的、眞是說相聲的講話天上飛的、地下走的、無一不通、無一不曉了、三句話不離本行你們的命名、倒是很有出處……」

「可是兩個名字有點不和諧」雪風說、

「不能那樣追究了、實際我們雖在鳳凰號上、也決不能說騎在鳳凰號上啊我說完、車里停起一陣哄笑、望一下窗外、車已經由大同廣場走過紅萬字會一直向東開了、

× ×

滿新的一位記者探試地拿出煙捲來、眼神在疑問着抽煙行嗎這時放送局的町田氏很有把握似地說「不要緊的、放送車里還許可吸烟、比放送室中稍微寬鬆一些」

說完、車里的烟接二連三地噴起來、日系的人們也絮絮地談着他們所聽所見的話、車走過的時候、微風從窗隙吹進來、人們精神都很興奮、

車走快的時候、捲起塵土、車里的人們都靜下來但聽車輪轆轆、壓在馬路上的聲響很勻整、插在車頭上的小鳳凰旗、依然威風不減地臨風招展、

車走過二道河子、一直向石碑嶺進發、京吉國道上、光滑滑地像一條長蛇極目而望、看不見道路是到什麼地方會中止、凝目凝思、心想難道這條長蛇就會引我們到吉林嗎雖然這是人所共知的事實、然而行在遙迢的大路上、遐思與幻想也正如國道之蜿蜒一樣茲蔓下去、

石碑嶺上、曲折如帶、車往上坡走、發出嘟嘟的聲音、車里的放送機也震蕩出異樣的響動、

向後望一眼麒麟號從下坡走下來的時候俯伏在坡路上、宛如一隻大龜乘勢滾將下來一樣、

嘟嘟的聲音寧息了、車內仍舊恢復平靜的狀態繼續路標一粁一粁地飛過去、車走過胡家橋、勸農山、蔣家屯、加信子、到飲馬河的時候一輛灰黃色的長途汽車駛來、兩車錯過、速度都慢下來、長途汽車上的人們瞥着異樣的眼光看着這兩座馳奔野原的移動放送局、

× ×

正午車到岔路河停下了車上的人們都鬆一口氣吃午飯、拉天線、支上留聲機、一時車內、車外都熱鬧起來、

村中往來的人們懷着看野台子戲的心情、逡巡而貪婪地望着這兩匹出聲的怪物、

秋風吹掠的村頭、晉樂聲若斷若續地盤桓着、伴和着小學校里的歌聲描繪出異樣的一個美麗的場面

淋疾 三·四治療法
最進步的多基性化學劑…本劑因含一基化學基礎要素（卓効於慢性）（有効於急性）及二基要素以及最純粹的化學成分據於獨自配合率所嚴製，故其對於急慢性淋疾所發揮的効力，便爲絕對的！確實超勝所有他種化學元素劑也。
三四服法的偉力
特別以其獨自的三日服藥後休四日，所謂三四治法，將急性淋疾於此一周期，將慢性淋疾不出二周期各收止疼，制膿，消炎等偉大治効，以獲根癒之第一步。
最高限度的効力
即以少量內服發揮獨自絕妙的功能而，以其相乘作用，將淋菌由深處病部組織及血液等處完全殺滅，以促短期根癒，並斷其患根故一旦癒後永免再犯。
火柴與炸彈皆以硫黃所製，不過配合法不同而已。所以據獨自配合率所製的本劑，堪稱化學劑之唯一真貂。
東京市芝區通新町十三番地
總批發處 合名會社 河原商店
內服 根割爾 片
五四片 一元五 一〇八片 二元八 二一六片 五元二
本劑「內服根割爾」各地藥房出售無貨時向總行以先款函購另外要四角五分郵費

男性荷爾萌
初老期
操勞過度
眼睛疲勞
睡眠不安
精力衰退及
其他記憶力薄弱、四肢知覺異常、頭痛眩暈、腰痛等時、若用英男兒萌治之、最有偉効、此因本劑既能推陳出新、又有振勵心身、培養元氣諸種作用、故可打退一切疲勞、恢復精力、以至於初老期所有症狀完全消失。
【包裝】
片劑（五雞冠單位）二〇片 五〇片 一〇〇片
注射液（一五雞冠單位）五管 一〇管 二〇管
製造發行 武田長兵衛商店 日本大阪市東區道修町
滿洲總發行 滿洲武田藥品株式會社 奉天市大和區春日町
41(5)138
英男兒萌（エナルモン）

長春 下期放映 雙珠鳳（下集）
今日演 廿五 廿六 廿七 廿八 四天
新興公司出品全部對白歌唱神怪鬪法無敵佳片
重拷新貝輪二新片
孫悟空
齊天大聖孫悟空 鬪天宮 混世魔王 鬧地府
（附註滿文字幕）

明星 KMTMEATRE 今日獨家放映
國華公司出品有聲對白神怪武俠巨片
紅石山
主演 周曼華 白雲 舒適 豪納
預告片 新隱身術

新民戲院 十月廿五日 星期六早場
孫玉樓 高亞權 李蕊英 蔣子衡 張秀鹿 陳雲芳
道盤鐵公雞 張子保 借女孝
晚場
張秀卿 賈潤仙 陳雲芳 花桂樓 筱桂花 ……

今日演 華藝公司出品全部對白古裝有情大巨片
十月廿四起演七天 優待券來日有效
千里送京娘
主演 李麗華 賀賓

新片預告
春明公司出品有聲對白古裝偉大歷史巨片
孟麗君
主演 王熙春

今日演 公司華藝公出品
落金扇
全部有聲對白古裝愛情巨片 主演 李麗華 紅花
新片預告 十一月七日准演
玉潔冰清

下期准演 新片
春明公司出品全部有聲對白歷史偉大巨片
孟麗君
主演 王熙春

今日演 公司藝華公司出品有對白古裝有情巨片
十月廿四起演七天 優待券來日有效
千里送京娘
主演 李麗華

新京影戲院內容

地方便覽

國民健康週間
齊市各項盛大行事

【齊齊哈爾】民生部爲增加國民體力、涵養其保健思想、以造成强健之國民起見、因而遂實施第一次國民健康運動週間、而期間則規定由本月廿日起、至廿六日爲止、已令行全國一齊展開健康運動、而本市方面之市保健衛生科、依據此項意旨、爲實踐普及宣傳、而期喚起一般市民之衛生思想計、是以對於該週間內之一切細部行事、決定如左、

△「保健生活日」由十月廿日至廿二日之三日間

△「結核病預防日」由十月廿三日至廿四日之二日間

△「傳染病預防日」由十月廿五日至廿六日之二日間

前記各行事、茲已圓滿舉行完畢云

友邦體育大會 省派代表參加

【齊齊哈爾】關於友邦日本之第十二回明治神宮奉納國民體育大會、將自月之卅一日至十一月三日之期間內、在東京明治神宮外苑、由日滿系數萬健兒總動員下、而盛大舉行、本省方面之參加選手代表因競技項目的限制、故僅有三名參加集團體操者（指導者）至於該三名代表省民體位之光榮者乃爲齊市第一國高教師關錫民、女子國高教師勾玉芬、及甘南縣縣國優校主事大壂良一等三氏該一行、已於月之十八日首途赴大連、加入滿洲國選手團、廿二日再由連出帆東渡云、

新嘗祭日 職員勤勞奉公

【齊齊哈爾】市署假本年之新穀感謝祭日十七日之機會、爲提倡屬員勤勞奉公之精神、並使其對斯祭日有深刻之印象起見、乃於月之十八日午前十時半起、至午後一時止、展開全員勤勞奉公運動、其行事如左、

一、遙拜式、二、市營農場奉公作業、三、體力檢查表彰式、四、慰勞宴

青少年動員大會
呈異常熱烈狀況

【西豐】今處於極東事態緊迫之期、滿洲建設愈重要之秋、爲興隆國家之大基礎者、乃訓練青少年是也、有鑑及此、故乃實施縣下青少年動員大會、此爲大集團之訓練、共志氣之旺盛團統制之完備、並使青少年團威力之發揮縣下態勢之整備、以期他日之準備而無遺憾也茲者本縣日前舉行之青少動員大會、斯日參加者全縣約三八〇〇名午前受統監之閱兵式晚間全市懸燈結彩、青少年持燈遊行市內、同時對優秀青少年團表彰之、儀式極爲隆重盛況可謂空前矣（照片＝動員大會閱兵式）

秋季綠化運動
國軍多名出動參加

【齊齊哈爾】基於中央所實施之全國秋季綠化運動之旨、本市方面之營林局、營林署、乃準備樹苗十六萬株、（包含楡、柳、杏等）並與市署共同主辦之下、遂於月之十八日、展開盛大之秋季綠化運動矣、是日天高日晶、萬里無雲並有國軍〇〇名出動參加在嫩江畔、共栽植楡柳六萬株、其餘杏、楡、柳等苗約十萬株、則責由各區事務所而向一般市民配給云、

對川瀨副縣長 各界開送別會

【鐵嶺】鐵嶺縣副縣長川瀨石仙氏、榮轉北安省、遺缺由治安部轉來之別府氏已着任、乃於廿一日由市官民各界舉行川瀨前副縣長送別宴會、並因事務交接已告終了、乃於廿二日、由鐵向北安省履新云

全國經濟會議 省事務官出席

【齊齊哈爾】關於月之廿三、四兩日間、在新京所舉開之全國經濟會議、係以檢討鮮食料品配給統制及家賃公定等議題爲主眼目下本市方面、業將派遣商工科綠居事務官出席參加云

語學檢定完畢

【齊齊哈爾】關於本年度第六回第二次之語學試驗目下本市方面、業將試期及場所決定如左、

△特等及一等、由本月十九日午前九時起、在省署民生廳長室舉行之、

△二等及三等、廿二日、廿三日兩日間、在師道學校舉行云、

薛屯協和分會
開事務討論會

【黑山】縣薛屯村協和分會、茲爲促進分會工作之圓滑、以及强化國民隣組指導充實計乃于本月二十一日、招集全體常務員、開催研討會議、以期徹底邁進協和工作云、

協和分會慰問 城內勞工家庭

【黑山】協和會黑山縣城分會、公會長朱陟丹王棟臣二氏、茲爲慰問城內勞工之家族、特于日昨在該分會召開會議討論慰問中行事、決定由各役員等分別實行慰問工作、並準備多數慰問品、在熱誠宣撫同時、向各勞工家庭分與云、

縣本部事務長 因公出張東梁

【黑山】協和會縣本部事務長周樹基氏、茲談上命擔任愛路運動會長、因此于本月二十日出張、赴阜新東梁、進行運動會指導事務、預定三日返部云

擴充懷少堂
兩班合併一處

【雙陽】雙陽街、道德分會會長、鄧玉璞氏、同理事長、孫澤民、爲整頓會務、注重文化、將會內之一半、懷少堂男女學生、計六十餘名、於前日儘數遷入北懷少堂一要上課敎導經李家文委員長、同廳主任、共他女教員、力加强化、努力教授、現有一百卅四名男女學生、日夜各種教授不倦云、

禁煙週間講演會

【瓦房店】爲期禁煙週間之徹底、當局乃有禁煙週間之舉辦、全國各地、均相繼舉行、復縣公署煙政股、乃由本月十日起、至十六日止、擴大舉行、凡週間

青年行動隊結成

【舒蘭】本邑協和青年行動員、伴隨世界情勢之緊迫、內外時局之進展、而高度國防、國家體勢之樹立、誠爲我國、目下之急務、昨屆行動隊員訓練終了之期、並繼續編入訓練舉行結成式、由統監部主辦、開會各機關首領參加儀式、誌錄順序如下、1全體肅立、2開會之詞3向日滿國旗、行最敬禮4國歌合唱、5經過報告6幹部任命、7統監副統監訓詞、8主事訓詞、9來賓祝詞、10宣誓、11協和行進歌合唱、12行動隊員、萬歲三呼、13閉會之詞、14撮影閉幕云、

愛路運動大會
在新立屯驛連開兩日間

【黑山】際此秋深天氣、中大鄭線鐵道當局、爲促進愛路青少年及鐵道從事員等之身體健强、並喚起民衆愛路精神之向上起見故此山該當局方面主催之下、盛大舉開愛路運動大會、自本月二十日起、在本縣新立屯驛連開兩日間之運動、殊有非常熱烈之盛況云

各村設立興農會

【依蘭】自本縣金融合作社、歸併於興農合作社之後迄經年餘、對於從前發放農民貸款一切事項均重行整頓終了、近聞該社對

協和會市本部調查
各分會之現勢

【鐵嶺】協和會鐵嶺市本部、依月初召開各分會會長會議時表決、關於市內各協和分會之再編成、業經實施、以期臨戰體制確立、惟分會籍簿之整理、大體業已遂行、更應對國民組織確立有努力必要、故經市本部規定各項要綱、令各分會長將分會之現勢、確實具報、經此次之報告後、市本部除依照各分會現勢適宜擴充分會機構外、並擬於近期內、將管下分會現勢製成詳細書、向市內各機關各界配送、以期明瞭市內分會之詳況云、

縣下各村長改選

【鐵嶺】鐵嶺縣境各村公所首席唯一者、即爲村長截至康德八年十月、各村村長大多任期已滿、按照規定自宜另行新改選、而符村制、此項曾一再由縣庶務科及行政科加以準備終未按預期實施、頃特決定自本月廿三日起、亘三日間向縣下各村着手改選並由關係各界派場監視云

縣本部派員監視

【鐵嶺】今回鐵嶺縣各村長之新改選、協和會縣本部劉鳳揚、吳文亮兩氏、於廿三日下鄉監視改選云

××××× 本年秋繭 價格決定 ×××××

【西豐】滿洲柞蠶株式會社西豐出張所、關於本年度秋繭開始收買、業於月之二十一日派員赴各鎭收買、茲將各繭價格誌左（一千粒單價）

優等四、四〇　一等四、一〇　二等三、八〇　三等三、五〇　四等三、二五　五等三、〇〇　六等二、八〇、七等二、六〇　八等二、四五　九等二、三〇　等外二、〇五　不良繭　上等一、五〇　中等一、〇〇　下等、五〇

國婦黑山縣支部 慰問開拓青訓所

【黑山】國防婦人會黑山縣支部、刻于本月十九日、由該支部役員等出動、實行赴縣北英城村一帶、慰問小東開拓青年訓練所、對該開拓青年生等、行懇切誠摯之慰問、以盡民族協和之深意云、

明眞象云、

街所配給棉布

（依蘭）街公所、近以幾秋已去冬令將至、對於一般街民棉布配給上、實爲當務之急、而不容稍緩者茲開該所現正開始向各方面關係者連絡中、以俟連絡妥協、當必早日按區配給棉布云

董檢察官履新

【舒蘭】區檢察廳檢察官陳贊一氏、奉令調轉德惠區檢察廳、所遺之缺、以瓦房店檢察廳檢察官董宗禹調充、並兼充蛟河區檢查官、該員於昨來舒履新視事、旋即回蛟去訖、

遂行統制政策 將設鮮貨組合

【新民】當局、施行諸般統制政策、近正計劃成立鮮貨組合、刻正進行討論一切規程、務期完滿、不日施行之後、一般小販、可由組合直接領貨、免除以往在大發行、購買多被侵蝕餘利、以故一般小販頗爲期待云、

對國調功績者 申請書已送省

【蛟河】本縣康德七年度國勢調查功績者、全縣應獲紀念章者計八百餘名、山縣調整竣事、茲派行政科地方股責任者吏員于長林、携帶該項書類、於十月十九日赴省人事科呈送去訖、該員於二十日返縣

兩區長成績優良 榮受治安部表彰

【輯安】輯安街明遠區區長李在華氏、輯文區長金海峯山氏、對於戶口報告戶口調查及一切事務與警察官署保持緊密之連絡、以致警察事務遂行獲益殊多、共功績之卓著、堪爲一般之模範、今經治安部大臣授與表彰狀、以資獎勵、昨日在輯安警察署由王署長正式授與云、

急宜限制菓業 高價密賣弊端

【鐵嶺】本市菓子製造商在本年中即有不合理行爲原因係嫌菓子公定價低、往往聲稱賣盡、實則密製良品、而不按定價高價售賣也、偶爾亦停止製造、更不符官廳配給其原料美意、中秋節月餅竟製出兩樣、劣者仍七角、優者竟有一圓之價格始求得者、可見彼等私製細品、較粗品高價此種惡商復自云爲賠累、沒辦法方行此策、想最近其他菓食、亦難免同月餅相類製粗細兩種、地行其不法行爲、關於此種情事、最後寄語當局、最好可問各菓子商良心尙任否、該等鬼計多端、負責當局可詳密調查、自可

愛路義勇少年隊員
特別訓練圓滿竣事

【黑山】前自本月中旬起、假黑山青訓所地址、所實施之愛路義勇少年隊員特別訓練等情、已曾誌本報、茲者在此一週內之猛訓練結果、收得成績異常優秀、迄二十日圓滿竣事去、

商會顏坐辦進級

【敦化】商工公會主事副顏承瑞氏、爲人忠正、老成練達、富有商業學識、在該會充任坐辦多年、對於執務能力、堪稱商界巨擘大公無私、克盡厥職現已奉令進級主事、可謂人地相宜云、

嘗新祭盛大舉行

【輯安】本月十七日、適逢嘗新祭祭辰、本城各機關學校法團等官民多數、於午前十時齊集神社之前參加祭祀典禮、儀式異常隆重、藉以表現感謝神佑得慶豐收之忱云

總力發揮秋季大會
各界參加盛大舉行

【依蘭】縣總力發揮秋季大會、於日前午后三時、縣公署主催之下、在鳳鳴舞台開始舉行、參加者日滿軍最高官長、許縣長各機關法團首領、以及本街各區長牌長一般街民約數千名、當由許縣長致詞、演說總力發揮之大義、希望一般縣民要振奮滅私奉公之精神言先有其國後有其家、然後一般人民纔得生存本乎此理、以求總力發揮而報國爲人民之重大責任云、於午后六時大會舉行終了後尙演放映畫人馬平安、建國忠靈廟一般新聞片等、至午后九時許、始行散會並聞於六日午后六時起尙演日系之映畫云、

縣教育當局舉開 兒童作品展覽會

【綏稜】縣教育當局爲對處國際多變、喚起國民精神作興、應付時局關係、特別實施國民精神作興兒童作品展覽會、由教育會及協和會縣本部合同舉辦假國民校利用二個教室成績陳列滿室、前往參觀者頗爲踴躍、茲將實施要領誌左

一、日期康德八年十月七日至九月三日間

二、場所綏稜街國民學校內

三、參加者綏稜縣各學校

四、展覽作品、圖畫手工習字游藝品等

五、提出數目每學級每科五份但復式級以學年分之

六、作品取材1、國兵關係2、國防關係3、民生關係4、東亞建設關係5、民族協和關係6、廢品利用關係7、手工原料以土產而經濟節約爲佳

七、作品處理1、希望出賣品務要標明價格2、希望返納之作品特別標明由教育會負責返納3、不希返納之作品由委員會處理之

八、獎勵、由教育會參酌表獎之

李校長榮陞視學

【舒蘭】本城實驗學校校長李成山、辦學多年、成績素著、已邀上峯嘉許、茲將該校長、升充縣視學以示優異、所遺校長一席暫由教師劉世昌、代理校務、李校長奉委、即行交代淸楚、遂就縣視學任務云、

配布惡商作祟 亟應改善辦理

【鐵嶺】鐵嶺市當局、前以秋末不久即屆冬初、市民之生活必需品、以衣服關係至重、綿布乃衣服必需原料、以往配給數量過少、實不足用、尤以屢次每戶竟得不着六尺五寸、二三戶能得一票、人數較多住戶、尙能多得、人口稀少住民即感衣服已成問題、况冬日不比炎夏、人口多少住戶完全需綿布禦冬服、亦可見當局顧全市民苦衷、乃於月之十七日起、配給綿布票到達於市民手中、此次布數量多亦因第二十九回至三十一回、前後三回綜合配給者於是市民各戶得配給票、莫不雀躍爭向配給商購領豈知市當局雖顧全民瘼、而配給商正利用此次布數量多而共來不正利益努力致一般民戶、前往各配給商領布者、多半係弱小婦女除男人較平民强力者、或估優勢、餘則皆談不到惟配給布何以分强弱、蓋共中實多波折、强者得良好布疋、弱者爲劣等、同時商人大肆非人類行爲、苦了弱小婦女非淺、市民對今次配布、莫不怨聲載道、要望當局今後急加改善、此次配給情形如下

市民之配給票多少、自然經負責者不免暗留、以便肥已、市民持票向指定配給商（百貨店及綿房）購領、該等商人視共領布程度如何、而給與良或劣布類、緣布類每次分配、顏色品質本不一致、按章程理宜捷足者先得良布、後者當得劣布、無知婦女百般哀求索要良好布、何能求得、各商十之七八將共隱匿不現、共隱匿居心、即在與素相好者存留更換、或以本商早存大致相同布類頂替、復希圖將來靑利私賣、復有每票六尺五寸、竟給六尺一二寸者、每票多得三寸、十票即三尺、百票即三丈、亟有大利民戶對尺碼少、只認倒霉、設往之交涉、惡商亦不承認、似此不一而足惡商、今後只可在布票記載品名或尺碼兩端加蓋印鑑別無其他對策

農社交易場遷移

【双陽】双陽街、興農合作社、理事孫顯庭、奉令本冬糧石交易、共同交易制度、將交易場實行遷往街西嶺前農場舊址備爲糧穀開始交易、均在此處裝卸、望双陽附近、一帶農戶出售糧穀時、定在此處交易、以資便利、一般出賣糧穀者、可爲方便云、

再發阿片吸食帳

【雙陽】雙陽街公所、奉令證明一般、有煙癖同確實患病、未登錄現由該所證明、重爲申請、如該署再行重爲發給吸食通賬以補救患者復生、而癖者能以思忌、以厲從於禁之方策之、所以街公所、對於證明領吸食通賬者每日上班大有人在云、

勤勞奉仕隊舉開
家族援助委員會

【双陽】双陽街、勤勞奉公隊、家族援助委員會、委員長、王瑞庭、副買興亞、商子實召集各委員齊集街公所、會議室、開催關於關後、勤勞奉仕各工作、以及編製勞工名冊、向各商民戶徵收極少勞工費用、以憑擴充辦理、該勞工協會之一切事務圓滑云、

682　註冊 參天堂 商標

紅色健通丸

頑固便祕也能立刻暢通

參天堂紅色健通丸 空前絕後的靈効

因便祕而起之諸症

特長 ○味美適口○量少効大○連用不成習慣○小兒老人孕產婦及身患腎臟病或心臟病的人也可安心服用○價格極廉

主治

昨日的痛苦今日的快樂 嗜好鴉片的人也很歡喜

謹防假冒

發行處 日本大阪北濱參天堂株式會社 ●各埠藥房洋貨舖均有代售

梅毒

虧損性與活力

請服東亞唯一聖藥

勝於注射之偉効

●不只是侵自己一人 連把家族特別子孫也都破壞的便是梅毒 然而普通經過第一期後 因不見表面症狀而不治 結果却惹種種旦禍。●驅梅之法甚多 有注射 有內服其中最好 總服『毒掃丸』可免注射之麻煩却得百倍之効•本劑强大的除毒淨血作効 服後立即發現。●就因身中各處的梅毒體毒病菌等不許其逃避而完全殺除 同時以淨血作用 補腎作用等相協而發現故一舉而可得除毒强身延年之効。

定價＝普通用……一元、二元、三元、重症用……二元、三元、五元。各地藥房均出賣

總行 山崎帝國堂 東京市神田區花房町

毒掃丸

先行交易

億康商店

擇吉開幕

高級男女洋服大整•承做流行男女便服

一切化粧物品•各種毛衣毛襪

特別價廉主義．希望惠顧竭誠試購

地址 新京大馬路二馬路口

呼出電話（二）二八六二番

痔

▲殺痔精▼ 不論新久痔疾三付斷根永不再犯壹袋五角

歡迎代理每次買五十袋以上照價六扣見函寄藥

總製藥廠 撫順市中和馬路三丁目 德善堂

敬告諸位讀者!!

口才訓練 出版了

定價一元二角 郵力壹角貳分

古今中外的成功者、十之八九是由於他們有偉大的人格、和能言善辯口才、纔得財名的、書中以故事的穿插、輕鬆雋永的文筆、指示怎樣自己訓練成一個演說家及健談家、以爲事業之助、一般說話吶吶不能出口的人、一旦讀了本書、從此在大庭廣衆之前說起話來定可滔滔不絕、一瀉千里了

新京市大馬路八ノ一番

新京書店商務特約店 啓

（振替新京三八三三番）

專門風寒救急膏藥

王玉璞字濶川膏藥店啟

各種各馬力在庫豐富

買電滾子的

第一電業社

通信教授

日語綜合講座

特聘權威者擔任通信指導，備有精良講義，學習一年者，可應滿洲國日語一等考試，學習半年者，可應二等考試。全年十八圓，半年九圓，主講建國大學教授丸山林平先生，助講前滿洲國語學試驗委員徐長吉先生。

報名處 合資會社 藝文書房 新京市東長春大街一一七 振替 新京四二一九

報名簡章 函索即寄

吉林專刊

第1302號 吉林支社 商埠地三緯路 電話三三一八

謀國高校體育器充實 保健科發體長量度器

吉林省公署民生廳保健科醫務股、茲爲求各中等學生之體育衞生的器具充實、以養促進學生們之健康計、故前曾一度調查各校身體檢查所用之器具數如不足者而由該股發給之、而今該股又向市內之國民高等學校、發給體長量度器、以備各校秋季身體檢查時使用云、

協和會永吉縣本部 定期開始中堅會員訓練

協和會永吉縣本部、茲爲順應協和運動之新體制、徹底認識內外情勢之關聯性計、故今招集分會役職員、共計一百六十四名、定由十一月五日起至二十八日止、亘約三星期依於左記現地區所在或分會實地施其重點之訓練、訓練場所及時期、

1、烏拉地區（烏拉、金珠站、汪家、樺樹、缸窰各分會）、十一月五日起三日間、
2、樺皮廠地區（樺皮廠、九站、興隆、暖泉、太平、河灣各分會）十一月九日起三日起、
3、江密蜂地區（江密峰、尤家、天崗各分會、）十一月十三日起三日間
4、岔路河地區（岔路河、花家、金家、一拉溪、豐濶、蒐登站、綏河各分會）、十一月十七日起三日間、
5、双河鎭地區（双河鎭、西陽、天崗各分會）十一日二十一日起三日間、
6、官馬山地區（官馬山、五里河各分會）十一月廿五日起三日間
7、旺起屯地區（旺起屯、豐滿、烏朝屯各分會）十一月廿八起三日間、

郵務講習會

中央方面之郵政總局及新京郵政管理局、爲謀圓滿遂行國民儲蓄報國、達成所期金額之大目標着想近特派員郵政總局事務官李志遠氏、偕同郵政管理局藤方保險科長並金屬官來吉、擬於十月二十三日二十四日亘兩日間、在吉林郵政局二階會議室、舉開『郵政儲蓄事務講習會』該吉林郵政局管內職員可出席三十多名云、

健康週間 各校提倡運動

吉林市內之國民高等、國民優級、國民各學校、茲因月之二十日至二十六日爲全國各地一致實施之健康週間、故各校爲實現健康週間之眞締、並提高體育健身之方針、遂於此週內、極積提倡學生之各種運動、舉行球類之比賽實施行軍、注意學生之清潔、校庭及敎室一律謀清潔而美化、

江神廟營造寄附金 掃數呈交當局

本市爲奉養松花江之神故前曾由各界發起、重建吉林江神廟之事誼、醞釀經久頗蒙官民之讚助、集腋成裘、感謝神庥之輝煌殿堂、堪期順易聳立於詩都吉林、月前更有江神廟御造營奉讚會、委託各區町會、代募寄附金、進行以來掀起了市民偌大熱誠成績頗佳、已於十月二十日、全部呈交於奉讚會云

警官異動發表

吉林市警務處之各警干務長、勤務優秀、大有人在、茲奉省警務廳之奉令、於十月二十一日正式表其進級人數很多、特爲誌於端、

△警士進級警長有牛德江外九名、
△警長進級警尉補有司法科王明瑞、保安科唐恒山、衞生科張伯言、警務科張鳳儀、哈達灣警察署劉洪向、李鳳岐王士俊、北吉林警察署發關國範、延樞共九名
△警尉以上警官動如左
△警務處司法科司法股長于實玻榮縣警務科外勤督察主任、警務廳刑事部警尉調回市警司法科勤務

市署行政科長蒞場 招開町僱員協議會

當於前天月之二十一日午前十一時半開始、由吉林市公署行政科派員孫屬官蒞場之下、會假本市德勝區會議室、召開町僱員協議會、提示左記各事項行縝密之檢討、

⊙奉公體位之向上‖時間嚴守、謹言愼行、
⊙町辦公所實行分系制
⊙町僱員值班制‖輪流赴區裏值勤夜、

該協議會、直至同日午後四時許、始於圓滿中畢會云、

民聲

影院儘量賣票 不顧觀衆危險

電影院是大衆的娛樂場所、只要是化錢起了票、即可以入場觀影、就拿演好片了說吧、愛看的人一定要多、所以影院裡、是特別的擁擠、雖然樓上下已經滿員了、可是售票口仍然是出賣着、所以屋裡屋外全是人、要是看完了出來都莫不行、非得散場還得擠着出來、由其是非常口（太平門）、時時的鎖着、聽說經理云、楞小影子們進來白看影、那麼向極端來想、發生火災、這一屋子人可怎麼辦呢、經理能擔負完全的責任嗎、再又由側面有一個消息、有少數的觀衆、因爲滿員而不買票、可是看影心切、所以闖賣票的、因爲賣票的怕闖、所以售票口總是開着出售、可是這樣一來影院的秩序還能好吧、所以影院的經理們、別只圖發財、怕闖不怕、司是觀衆動武力解決的時候、可以到臨監那去說理是少數觀衆要記着、忍爲高的一句話那樣自然的就好了、我想電影不看是不妨事的吧、

音樂演奏會 多數人歡迎

以鮮系人爲主體而協和彩色頗爲濃厚的吉林第一協和俱樂部文化部、爲陶冶詩都仕媛之情操、曾於十月二十三日晚七時、假座本市南路大公會堂、擧行音樂大演奏會、內例分大梵亞鈴獨奏、吉達二重奏、合唱、獨唱、朝鮮民謠等、節目亦頗豪華、賞心悅耳、頗博大多數觀衆之歡迎、是謂該俱樂部創立以來、其中音樂研究會首次演奏、當時之合唱指揮、更有朝鮮名作曲家金海容九君擔當云、

米穀足用薪柴價廉 煎餅業要自肅

一般儉樸及收入低的微住戶、在天氣暖和的時候身體的知覺不須要暖合的環境、并爲着節省柴枝、所以都願意食用既製的食品、於是在這樣趨勢下、住戶傾向吃〃煎餅〃了、煎餅舖的營業眞如雨後春筍的財源茂盛了、但有一般見利忘義之徒、以爲愚婦稚子、抑或貧苦無何勢力的人們、大可以在他們身上揩點油、這幫山東哥兒們的大經理、更不懂什麼叫做道義經濟、拋棄了良心、任意舞弄秤桿兒給份量的情形、以及隔夜貨充斥賣出等情、便不一而足了、吃的主兒發現東西太少、五毛錢的煎餅才給九張、拿回找罷、但山東經理脖兒一幌說都進了肚子、良心哪好儉樸的住戶受到曚矓尚可、窮苦人可眞够受云、

永吉協本部長 慰問國兵

協和會永吉縣本部、茲爲慰安國兵、由本部長與事務長以及選拔優秀村長二人隨員等、於十月二十一日登程到新京禁衞隊、北尾隊、哈爾濱江上部隊奉天梁瀨部隊、實行慰問擬於二十七日歸來、而繼拜慰問吉林方面之國兵云、

配給消息

吉林生活必需品小賣聯盟、茲爲徹底調查管下各雜貨業之罐頭、遠嵋哈魚兩種之數目起見、特印就存貨調查票、各商店趕速到該聯盟領取、調查塡寫畢交上、於十月三十日截止、並發給罐頭配給證明書云、

%

吉林市糧穀組合、現已運到豆油八十五桶、每桶一百八十瓩（合三百六十斤）、因爲市下需量不足一俟够數、即行開始配給云、

%

吉生必聯盟由朝鮮運大批鹹魚、各商店需用、可於自十一月至來年（康德九年）三月、亘五個月之需用數量於十月二十四日起到聯盟申告云、

%

吉林糧穀組合、積急謀民食圓滑起見、特由濱江省肇東縣運來包米十七火車、質地良好乾黃無雜砂命市下糧穀製造業、於十月二十三日到組合交款後開始製造、一俟完畢、即將配給市民好苞米面、

省地方職員訓練所開始 建國體操本格基礎練習

吉林省地方職員訓練所茲爲發揚建國體操之眞髓以資促進訓練生徒之體格强健計、故於月之二十日起、於每日午后三時至四時、實行建國體操本格基礎之練習、因該所體育担當敎師向未請到、故聘請省署保健科體育股劉佐卿氏擔當、該於吉林的體育界裡、業已有相當之經驗想將來之成績頗堪期待云

映畫放送 野外演奏

由於滿洲電信電話株式會社放送課所擧辦的慰安市民、酬謝住戶之放送自動車野外演奏會、業在前天（二十二日）午后六時半、假本市北山公園山麓廣場、擧行完了、按該無線電話廣播汽車、竟有周波九一五基羅之效能、實爲科學界空前之寵兒、當日除放送樂曲外、更有電影之放演云、

通化師道學生蒞吉 參觀大馬路國優校

吉林大馬路國民優級學校、其設備之時代化、敎員爲各校中選拔優秀份子富有敎育經驗之老日系松本校長、精明幹練之小林敎務主任等、乃爲吉市國民之冠、頗爲遠近敎育界之注目、故通化師道學校生共三十六名、特於十月二十四日午前九時至十一時到該校來參觀、猶注重之點、在優級日滿語授業及學級經營講話云、

配給廉價肥皂

吉林市小賣聯盟、以民戶日常必需之洗濯用胰子及淨面用香皂、雖已行統制、商店履行公定價格、然每塊價在四五角錢、故今次特行以乙號品規格、輸入大量廉價肥皂、連日委託各洋廣貨莊及綵房代爲發賣、種類不一、價亦克給、住戶購者日漸踴躍

體育消息

吉林市公署籃球隊、茲爲於此健康週間內爲謀其球術之向上、並連絡感情計、故於月之二十三日午後四時半、假省立女子國高球場、與吉林省公署隊、作本年秋季第二次之友誼之比賽、至於其成績迨明日發表本欄云、

茶餘酒後集

有感幾句話

後覺

某一天下班後和幾個朋友閒談、東一句西一句、毫無系統的便談到天冷要禦寒的問題上隊伍中有個朋友快嘴說：『外國人總說我們滿洲姑娘一件大衣很怕不够本總要穿牠八冬帶八夏，是可有個難題，怕是小月俸抗不了！』說到這兒她似乎很感傷的吞了口氣繼續着又說：『然而：好在我的裝束的要求與別人有些不同，需要的是式樣的新頴，而非是質地的高貴』由她這半眞半假的態度而傾吐了這幾句話在語意裡無形中眞給與了處於客觀傍聽的我內心中燃起了不少的分析作用『假如眞的心口一致，而其性之所驅相應了口之所吐的話，這無異於物質崇拜的隊伍，又增多了個崇拜的人物，眞不知她是爲了付合時代而驅使仰或爲了打消外人的批評而急趣，這眞是個難捉摸的問題，或許是我神經過敏有些過分無味的考慮，總然最後我有一句『追逐時代的表示非在服裝的新舊上』女性同胞們你們能去否認這句話嗎？

關於扇形籃球遮板

霍連元

鮑德爾係美國高等學校體聯會秘書長，美國籃球委員會秘書，頃在健康與體育之敎育雜誌發表扇形籃球遮板論文一篇，申述頗詳，茲簡譯如左，以供愛好籃球人士之參考，該項遮板業已在美國及加拿大風行矣。

一九四一年之籃球規則對遮板各邊角，加以縮小，籃球運動自擘興以來，遮板爲長方形，寬六呎，高四呎，籃圈裝設於距遮板下緣高一呎處，在過去數十年中之競賽，對遮板之小均感稱意，舊式籃球之兩支柱長度一呎，裝按以遮板之下，故球籃下富餘一呎之遮板，以符應用，近年來，健身房之建設日新月異，已使球籃下之兩支柱形成無用，因之球籃下富餘一呎遮板之用處已被棄於無用，此外更一原因，初球籃下之遮板其所以有用者，彼時籃球較今日者爲大，其周圍爲卅二吋，且對製造方法未精，因時制宜，多數之球，乃被採用，近年來，籃球之呎寸減少，最小周圍爲廿九寸半，最大周圍爲三十寸，製造之法既逐加改良，周圍皆爲二十九寸者，更濫用之弊乃除，今日籃球復以製造之法改善，其縫合處已不顯露，籃球之大小變更，影響遮板之改進在技術上遮板之下部已成廢地，五十年來，籃球經過多種改革，遮板所用之材料亦加更新，有用鋼鐵複層板以及其他之材料，籃圈之兩根支柱被取消後已感實用，工程師已使遮板簡單化，將遮板製成任何形狀，對於舊式遮板之四角四邊無充足理由使其存在，遮板之革新，對於遠擲之技術，能用於舊式遮板者，今已難再使用，觀衆坐於邊線兩傍始能飽覽無線之弊，因遮板之革新，坐於端線之觀衆，亦可清晰觀覽比賽之進行，競賽已進化至沿球場四周必須有充分容納觀衆之地步，球場兩邊只有八十六呎可容納觀衆之座位，此種現象捨籃球競賽外，恐無出其右者，對於各種困難已迎刃而解，當決定承認新型遮板爲合法者之前美國籃球委會對此加以審愼考慮結果改變遮板之形狀，對比賽不但無害，反而有益，並經各隊指導試驗後，認爲滿意，一致主張各球場採用新遮板，不過舊式遮板仍爲合法者，倘不欲改，亦無關係，按經驗而論，一隊練習時用一類遮板比賽再用另一種遮板，毫無阻礙，扇形遮板其優點如下：1，攻擊者可從各方進攻。2，觀衆無論坐於場之四隅可一覽無餘。3，增加籃圈下之容餘地位，擲籃時感到從容，並可使罰球區域中之反彈球消失，4。遮板重量減約二分之一，對於籃球架之懸板工作減少困難，遮板平而不致因氣候之變遷而致彎屈。5，流線型既然美觀，且爲良好目標。

革新遮板漸可普及，且用費不奢，輕而易擧，學校，體育會，體育場，未有不設籃球場者，倘更換革新遮板其舊式遮板可移至體育場供給多數籃球員練習之用，籃球員對新舊遮板於練習數分鐘後，將不會感到異樣，新型遮板實乃一種良好目標，且能養成良好投籃習慣，舊式遮板之大予籃球員以勇氣而不擇其所居之地位，漫以長投，新型遮板可使坐於四周之觀衆感到充分興味當觀衆充滿四週，兩隊比賽時，其重要性始顯，籃球員捨自球籃正面外，各方皆可攻入球籃，實可引起籃球員之興味。

爲使長方型球籃易於改爲扇型者計全國委員會令將舊式遮板之白地上，按扇型者之尺寸漆以深色，如此使遮板二者得兼，練習者可得新舊遮板之經驗總之是項改革實爲籃球界之一大進步，籃球運動劃一時代也。

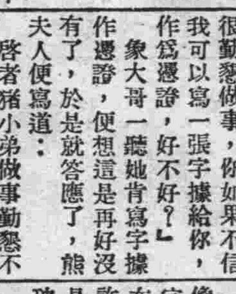

（圖即扇形遮板）

金秀山不輕演反串戲

已故名淨金秀山，北城魏公府票友出身演銅錘花臉，聲調學穆鳳山，並崇拜何九當年曾與穆子（即穆鳳山）同台聯演雙包案，鳳山病逝，剌王僚唱來佳妙，彼時無出其右者，入四喜班與孫菊仙合演之戲殊多，如淸官冊，罵王朗，二進宮，羣英會天水關，火燒葫蘆峪等指不勝屈，隸同慶班譚鑫培倚爲臂助，歷演罵曹，失街亭，捉放，觀者靡不重視，魚藏劍剌僚，譚演畢前場不忍去，在後台聆音默默稱讚，現百代剌僚倡片依然存在，黑風帕穆柯寨之片，亦僅有者，秀山生平不喜演反串戲，亦不善於詼，諧光緒末葉，錢金福，麻穆子，在地安門外天滙大院得泉園，演反串双搖會，錢飾大奶奶，麻穆子飾二奶奶，花旦周惠芳扮小丑，秀山飾書童，黃潤甫飾小生，顧曲者無不捧腹。

幾個難辨的字（上）

滑頭

髒 贓

這是一部分小朋友常犯的毛病，把『衣服髒了』寫成『衣服贓了』，這個原因就由於這兩字都念作『臧』。可是這兩字的意義極不相同，『髒』不潔淨就是『髒』，是形容詞。『贓』是骯髒的東西，叫作『贓』，偷盜得來的東西，叫作『贓』呢，卻是物之名詞，官吏所納的賄賂，也叫做『贓』，貪官汚吏，叫做『贓官』『贓』字，也可以寫作『贓』，或是『賍』。學例，某地方住着的人不是贓官就是惡霸，他們日用的東西，都不是用錢買來的，而是盜偷搶劫而來的『贓物』。

升 昇 陞

都讀如『生』。升是量名，十合爲一升，十升爲一斗，除了這個講解之外由下向上叫作『升』，由低而高也叫作『升』，如『升學』，『升級』，『升降機』，『升堂』，『昇』是太陽上升的意思，向上飛行也叫作『昇』，飛昇登天，叫作『昇天』，太平歲月叫作『昇平』，由固體的東西不經過變爲液體，而直接變成氣體的現象叫作『昇華』，殺菌藥品中有一種白色結晶的粉末，叫作『昇汞』。（『昇華』與『昇汞』都是化學名詞。）陞字同升字一樣講解，不過升是廣義的，昇和陞兩字都是狹義的，『陞』字只能用在『陞官』『陞級』……幾個有限的地方，但升字卻有許多處可以代替昇與陞，如日昇（日升），陞官（升官）昇天（升天）昇平（升平）陞級（升級）。此外，這三個字彼此都有一點區別請你仔細去用。

學例，最近，張小三的父親在局裡陞了一級，薪水也漲到一百多元，因此失學一年多的張小三得以升入中學。這天是張小三開學的日子，太陽還沒有昇起，母親就高高興興起來給小三煮早飯。當母親提了一升米到樓下廚房去走到最下一階跌了一腳，把那一升米也撒了，而且跌得母親的腿部很疼。小三便安慰母親道，『等我升進大學畢業出來，陞官發財的時候，我給您設一架昇降機就好了。』

一張字據

（物語） 姚長源

熊夫人的姪子豬小弟已經七歲了，所以熊夫人就把豬小弟送到象大哥辦的國民學校裡去讀書。

校長象大哥知道豬小弟平日很骯髒，而且又很懶惰，所以就對熊夫人說：『我們學校裡的學生都是很整潔的，又是很勤懇的，近來豬小弟注意整潔嗎？又能勤懇嗎？』

熊夫人說：『近來豬小弟既很注意淸潔，而且又很勤懇做事，你如果不信我可以寫一張字據給你，作爲憑證，好不好？』

象大哥一聽她肯寫字據作憑證，便想這是再好沒有了，於是就答應了，熊夫人便寫道：

啓者豬小弟做事勤懇不會食懶第一淸潔不會骯髒空口無憑特立此據

象大哥看了，想到『做事當然要勤懇纔好不會食懶，第一淸潔不會骯髒，這是很好，可以到我這學校裡來了。』

誰料豬小弟一進學校，就在操場上打滾，把大便做成一欄一欄的往課堂裡亂拋，把粉筆灰和水做糰子，完全做出骯髒的事情弄得校長沒法就是喚熊夫人來理論。但熊夫人不慌不忙的說道：『你把字據拿出來看，不是那字據上明明寫着：「啓者：豬小弟，做事勤懇，不會食懶，第一，淸潔不會，骯髒，空口無憑，特立此據。」你自己看過了怎麼來怪我呢？』象大哥聽了這一番言論，氣得沒有話說只怪自已粗心，沒有看淸楚。

空◇襲◇下◇之 動物食糧問題

交戰國的國民食糧，尙且限制着，動物園裡的食糧，當然也和人類一樣，不得不緊縮着。食量最大的象，每天要吃山芋十五瓩，馬鈴薯十五瓩，稻草四十瓩，乾芋十一瓩，放在手提鉛桶裡，香蕉一瓩，要滿滿的三四十桶。雖然這些食糧已經起碼得無可再起碼，質量少得也無可再少了，但是照現在戰爭期間的物價來計算，其價也是很可觀的河馬的吃量雖然也是很大，但是幸虧牠是終年吃素的，只要供給些雜糧和菜根之類，牠已經很滿意的張大着口大嚼其菜了。蘇俄特徵的北極熊，原來也是吃肉獸，現在一般市民尙且不能天天吃肉，只好對牠不住，除了有時吃些豬的內臟和魚類之外，給些粗麵包或是米飯。

最難對付的是獅子和老虎，不能用山芋蔬菜來做代用品，別的動物沒有肉吃，獨有牠們不能一天不吃肉的，說牠們獸類之王所以另眼看待的吧。

動物園裡的動物，從寒帶以至熱帶，各種動物都有。每一動物都有最嗜好的食物。就是在平時要收集這許多不同的食物，已經做不到，要用代替品，何況是戰時。食蟻獸在原產地是常食白蟻和白蟻卵的。動物園裏使把肉和蛋混着，做成牠的食物，最初時候當然要感覺到不合胃口，但是到了肚裏餓的時候，便不怕牠不吃。

南洋羣島產的椰子蟹生着兩柄大鉗，爬到椰子樹上把椰子採落了裹腹着現在紅海地中海都已成了交戰地帶，有那一個動物園，還肯用輪船到南洋去運椰子蟹吃呢，現在白輪船運運輸軍隊軍火還來不及咧。因此都用麵包塗上了白塔油給牠吃。在一般國民的眼光裏，一定要覺得這種和市民一樣的早餐未免太優待牠了。但是椰子蟹卻並未覺得稱心呢。還有北美的蜂鳥，也是一種特殊的鳥類，牠有着像針一樣的嘴，可以飛在空中用長舌頭吸取花蜜。在動物園裏，那裏可以買許多花來給牠吸蜜呢。於是把蜂蜜和濃縮牛乳放在玻璃筒裏吸着。

興農鈔票

法國敗戰後農業遭受空前的打擊全國農田幾有一半陷於荒廢，以是民食發生極大恐慌。最近德法和平協定確立後，法國維西政府在德技術與經濟援助下，極謀復興農業。據某外人旅行巴黎時報告稱。法國近來流行一種一百法郎鈔票，該種鈔票正面爲法國名畫家夏忘奴氏所設計爲一農民正從事耕牧之圖，顏色鮮麗，極爲美觀，背面則印有法國前重農財政家休利氏之標語文爲『農耕與畜牧爲法國之兩乳房』

海外談薈

日語入門（73）

會話

マチ 町

ヤドヤ（宿屋）モアリマス、ヒャッカテン（百貨店）モアリマス

（也有客棧、也有百貨店）

ホンヤヤトケイヤナドモアリマス（本屋ヤ時計展等モアリマス）

（也有書舖和鐘表舖等）

タイソオニギヤカデス

（很是熱鬧）

單句練習

イチバ 市場（市場）
ザッカヤ 雜貨屋（雜貨舖）
ゴフクヤ 吳服屋（綢緞莊）
カシヤ 菓子屋（點心舖）
センタクヤ 洗濯屋（漿洗房）
シタテヤ 仕立屋（成衣局）

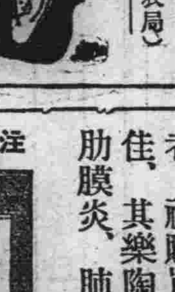

夜間之部

七、〇〇 新聞、告知、地方新聞
七、三〇 家庭講座（奉天）談日本婦人的美德
七、五〇 放送文藝之夕 一、文壇夜話 二、詩吟 三、話劇火山上的悲劇（滿洲放送文藝協進會推薦作品）四、童話伊達的花兒、
九、三〇 評詞（奉天）隋唐傳（六）
九、五九 報時
一〇、〇〇 新聞、氣象概況、天氣預報、明日節目預告
一〇、二〇 市政時間、關於採暖期之開始
一〇、三〇 舞臺中繼

水滸續稿未到

痰喘咳嗽一服除根

本藥湍治無論如何難症之痰喘咳嗽、亦必使其除根、誠名藥也。原料係以高貴藥材所配製、基於學理、以東西兩洋醫術之最高技術、而精製綜合之藥也。故不特苦於長年慢性痰喘咳嗽等病者、服之自奏神效、即急性之目下患病中者、祈購買服用一服立刻便可除根、使咽喉轉佳、其樂陶陶、而本藥治療時、決無變成肺炎、肋膜炎、肺結核等惡症之虞、是以博得佳譽

注册商標 龍角散

龍角散係爲純良生藥質之配劑故雖少量亦奏効果且香味尤非常爽快故雖病人幼童嫌藥之人亦極樂服用也。

患左列病狀者、即祈服用之

龍角散適應病症

（痰咳）凡頑痰不化咳逆不止之人
（痰喘）凡痰咳塞喉呼吸困難之人
（頻咳）凡咳嗽頻殺不能安眠之人
（流感）凡因流行感冒咳症之人
（肺勞）凡肺患勞症咳嗽無力之人
（帶血）凡痰有臭氣時帶血痰之人
（失音）凡聲音嘶啞咽喉腫痛之人
（老人）凡老衰或病後之虛勞咳嗽
（小兒）凡小兒之[illegible]咳及麻疹咳嗽

又其他呼吸器官疾患之痰咳嗽、亦能巧妙根治、無論如何之難症、若能繼續服用一二星期、必能除根、而享健康者之幸福云。

藥價
四日分 三十八錢
八日分 六十二錢
十八日分 一圓二十五錢
四十日分 二圓五十錢
六十五日分 三圓七十錢

總舖 東京市神田區[illegible]町 株式會社 藤井得三郎商店

全國藥房均有出售

傷風頭痛之人 服舒服靈兩片 保你十分舒服

此外如
操勞過度 頭痛神疲之時
睡眠不足 頭目眩暈之時
四肢酸懈 關節疼痛之時
乘車眩暈 頭重不暢之時
齒牙疼痛 睡眠不安之時
婦女經期 頭痛眩暈之時
學生應試 用功過度之時
熱鬧場中 逆上興奮之時

包裝 四片 八片 二〇片 五〇片 一〇〇片

總發行 株式會社 武田長兵衞商店 日本大阪市東區道修町
滿洲總發行 滿洲武田藥品株式會社 奉天市大和區[illegible]

舒服靈（ソホリ）

41(5)137

大同報
第一版
發行所 大同報社

置重於歲入增加
調整財政金融政策
明年度預算編成方針決定

政府於廿二日國務院會議、決定康德九年度預算編成方針、爲對處現下緊迫之時局及完成高度國防國家體制、置重點於歲入之增加、與國民購買力之吸收、以期財政及金融政策之調整、同時對於一切經費實踐徹底之節用、對既有人的物的資源、更加一層效率之活用、他方於財政運用上、講求附與強度彈力性之措置而使無遺憾於各部門重點事業之運營並且抑制時局對策關係經費以外之要求、以期物質、勞務、預算完成之調整爲方針、

一、爲確保普通稅入、對租稅制度加以全面之檢討而謀其整備、他面時局下歲出雖有膨漲之勢、必須極力抑制公債之發行、以期堅持建全之財政、

二、新要求之經費在原則上、關於時局對策關係以外之經費、以前年度預算容認之事項爲限、

三、既定經費、亦須再行檢討、以期徹底削減、以此種節儉之金額、轉充新規經費之財源、因此政府職員之增多、亦以不認可爲原則、勵行合理之配置及轉用、

四、與資金、物質及勞務動員計劃不符之經費決對不與編入、

五、爲期中央與地方之財政得有效率之綜合運用起見、對稅源配分加以所要之調整、

六、從來依靠補助金、補給金之各種事業外國團體、亦須得變刷其於經營樣式、極力強化事業並團體本身之經營力、

七、關於第二次產業開發五年計劃、爲使其年次計畫圓滿遂行而考慮財政之措置

八、邊境地域之振興開發、廢止從來之特別會計制度內、部令之實行方法現用綜合式之重點開發方式、並將興安南及西二省加入於邊境地域之中、

當局談

主計處關於明年度豫算編成方針廿四日發表當局談話如左、

明年度豫算編成方針主要留意左列三點、

一、對處關稅收入之減少、謀財政收入之增強、

二、爲期對處時局起見、除保全關係經費外、其他經費在本年度豫算中未承認者、極力加以抑制、

三、爲謀時局關係重點事業之圓滑運營對財政運用上附以強度之彈力性

豫算之總額對標準豫算準既定豫算必然的伸張時、爲時局關係之經費由本年度豫算、而增額若干焉、明年度之豫算、爲使財政收入之增強對稅制加以全面的檢討、不得不行結果增稅、但國民各位、須充分認識時局、而協力政府之施策云、

踏破惡路向莫斯科驀進之德快速部隊

德先鋒突入莫斯科
正面防御陣地
距離克烈姆宮僅六十公里

【柏林二十四日電】德軍司令部二十二日發表、向莫斯科急進中之德軍部隊於二十二日由西南及西方兩方面突入莫斯科正面防禦陣地、其先鋒已抵達距離克烈姆宮六十公里之地點云

【紐約二十四日電】據二十三日奎比謝夫之報道、蘇聯當局已承認莫斯科因德軍由南方勢如怒濤之進擊、目下已陷於重大之脅威下云、

【柏林二十四日電】德軍司令部發表＝

一、德軍部隊冒惡劣天氣施以猛攻擊、亙蘇聯首都之西南西方突攻其外側防衛陣、該方面之德軍前衛部隊、迫近莫斯科六十公里之地點、一面德空軍二十日夜以高性能之爆彈及燒夷彈猛炸莫斯科

一、德潛水艦隊擊沉總計三萬二千噸之敵商船、其中有一萬四千噸之英商船歐拉尼亞號

一、戰鬭爆擊機隊、二十二日與一千五百噸之英商船一隻以損傷云

德傘隊降赤都

【紐約廿四日電】據英蘇兩國方面之情報稱、德空軍及其豫備隊、亦參加作戰、大舉空襲莫斯科、於誓死抵抗之蘇聯防衛陣地背後陸續降落落下傘部隊輕戰軍、裝甲汽車、及野砲等、而有一氣突破蘇聯防衛陣地之勢云、

美新潛水艦進水

【舊金山廿四日電】美海軍新銳潛水艦多里客號、廿二日在美亞愛蘭、海軍造船所進水、噸數及性能均未發表、該艦爲自一九四〇年度追加建艦計劃實施後所製造者、動工後僅九個月即告竣工云、

遮斷海岸三千公里
封鎖援蔣物資輸入

中國方面艦隊綜合戰果

【上海廿四日電】中國方面艦隊報道部十月廿三日發表中國方面艦隊綜合週間（十月十三日至十九日）戰況如左

一、掌握全中國制空權之海軍航空部隊、現從事偵察及哨海工作以協助陸軍作戰

二、北自山海關南至海南島方面之中國海岸三千哩之交通、已被日海軍遮斷、目下從事海上警備、以封鎖援蔣物資之密輸入、此外更確保射陽河、觀河、揚子江、黃浦江、蘇州河、朱江及內河、大小河渠、並洞庭湖、鄱陽湖、高郵湖、邵伯湖、太湖等水路制霸權、隨時遣陸戰隊登岸、維持治安

三、陸戰隊十四日於日照附近登岸、拿捕於該地蠢動中之于學忠軍約六百餘名、是役敵遺棄屍體四十具而潰走、華中方面十六日掃蕩鎮海附近之長山十七日更掃蕩灣口及塘下鄉等地、海南島方面日軍攻擊約廿二處敵軍、致敵遺棄屍體七十一具、俘虜二十八名、日軍獲得大量鹵獲品、現竭力肅清島內之殘敵、臨檢帆船數華北四千二百七十一隻（四日至十九日）浙東沿岸一萬九百六十七隻、黃浦江九千三百九十隻計二萬四千六百二十一隻、其中密輸大量武器火藥及軍需品船、六十二隻已被扣留處分云云

泰於國境線增強兵力
構築散兵壕戰車各壕 配置機化部隊

【西貢廿四日電】據東埔寨之泰越新國境方面之情報稱、最近泰軍正向國境方面增強兵力、於東埔寨南部國境之瓦他那及阿蘭牙布泰薩集有五百香達伯里集有四百五十、西來峯東方之前綫地區構築散兵壕、戰車壕、配置約七百名步兵及機械化部隊云、

巴拿馬運河航行具體方策

【巴拿馬廿四日電】美海軍通過巴拿馬運河、爲期向北美南部全美航行船舶之安全、對該運河太平洋岸入口之航行、過去已實行六個月戰時航行統制、但巴拿馬美海軍當局、廿二日指示如左之具體方法該方式、與大西洋實施同由運河開向太平洋之一切船舶、其航行至一定距離須受指定、然後方許向最初之目的轉航、又雖然不絕的變更指定航路、但新航路先有美國哨海艇、以確保安全、指定航路及運河上、均有飛機不斷哨海、於運河之大西洋入口一帶、亦取同樣計劃準備、但此僅對運河航路、爲海軍監視之基礎云

應付現下非常時局
召集臨時議會
日閣議決定奏請施行

【東京廿四日電】政府、廿四日定例閣議決定奏請召集臨時議會、召集日十一月十五日、會期五日間、

太平洋（一）

美國之太平洋政策

對於太平洋問題、依種種說法而不同、不過太平洋、在軍事、政治、經濟等支配權之確立上、對一億六千六百萬平方基羅之廣茫水域、要自由自在的左右其方向、想一定是彼等一種自得政策、不過羅斯福大統領、未曾明言、「全太平洋在美國自衛權內者」（或許尚不得這樣說）、不外因有存在有嚴然日本海軍威力所致

美國抱有掌握太平洋覇權之野望、已非一朝一夕之事、十九世紀末時、美國國務長官威廉薩瓦德曾言「太平洋之海岸、翠島及其廣大領域、從今將成世界一大事件的一大劇場」其後不久在二十世紀時美大總統索德爾羅斯福、立於桑佛蘭全門灣頭揚言「廿世紀乃太平洋時代、支配太平洋者、當支配世界也」、因爲前羅斯福帶點相當忠實味、所以很露骨的、把其腹中眞情傾出來

時代雖已變動、但美國的太平洋政策不能更易、所以要作:「世界惟一的海軍國、非藉以支配太平洋、同時亦支配太平洋不可」、所謂兩洋作戰、亦即這個意思

但是事實上、現在大西洋方面、因無強敵存在、而以建艦主要目的在什麼方面、自當判然無遺了、因此、可知日美兩國已在太平洋上、擔負着衝突的運命、

美國早抱有制霸野望
因畏日威力未曾明言

太平洋殖民地之種類

現在圍着太平洋的各國之內、原住民的現存獨立國、只有日本、滿洲國、中華民國、泰國等四國、其他悉爲白人國家、或其殖民地、而且散在太平洋中之各島、悉爲彼等之殖民地、

那麼這樣的太平洋殖民地、有什麼區別和種類、

現在把他列在下面

一、直轄殖民地
二、屬領
三、保護領、保護國
四、委任統治領
五、租借地

是也、所謂屬領、係獨立的一政治共同體之一部分、受領屬政治支配、含有直轄殖民地觀念、由統治形勢上觀之、有:「行特別行政」者、「行自治制」者、「作爲本國行政之一部分」者、「行聯合行政」者、等區別、如英領之「緬甸」「海峽殖民地」「北布爾諾」「新錫蘭」「澳洲」荷領印度之一部分、美領之:「菲律賓」法領之:「交趾支那」均都是這樣的、其中持有高度自治權者、只有「澳洲」和「新錫蘭」而已

所謂:「保護國」雖可謂之爲國家、但其外交全權、都委諸被保護之強大國家、內治方面尚多受種種干涉、而太平洋一帶之保護領、或保護國、其實權完全掌握在白人國家、所以內容與屬領無異、英國之保護國、乃:「馬來聯邦」「馬列非聯邦」「普爾奈」「薩拉瓦克」「法國之保護國爲「安南」「敦金」「拉斯」「甘布甲」而荷領印度亦有多數保護國、太平洋委任統治領、乃舊德意志領、赤道以北是日本、而赤道以南、澳洲與新錫蘭、亦是行着委任統治

% % %

我國駐滬總領事館盛大舉行披露宴會

【上海二十四日電】自去秋日滿華共同宣言發表以來、我國政府駐華外交機關、逐漸擴充、在上海滿洲國通商代表部亦於二十二日改爲上海總領事館、任命通商代表王慶璋氏爲第一任總領事、廿三日午前十時半、在虹口閔行路該總領事館、招待日滿華及第三國名流、舉行改組招待宴、現有二十餘名之館員決增至卅名以上、至於領事三名副領事三名近日亦將到任云、

血液淨化與殺菌
絕對無副作用藥
到病除專治淋病
梅毒等症
力偉大效神祕的
一日服用一九加效力
絕對已爲一般服用者所稱讚
得拉明
（ドラミン）
藥價 十五日分 九円六角
三十日分 十六円
六十日分 三十六円（郵金五角）
新京東一條通四二
室町國民學校側道
得拉明滿洲總銷處
振替 新京三九八八九番

蘇聯罷免齊元帥

【庫比西夫廿三日電】蘇聯政府、廿三日罷免中西部方面軍司令官齊莫先克元帥、任命參謀總長朱克夫大將接其後任云、

齊元帥略歷

【東京廿四日電】廿三日庫比西夫電稱、代齊莫先克元帥之朱克夫大將、任命爲中西部方面軍司令官、但並未言明、因何罷免該元帥、恐因中部地區戰敗之故、齊莫先克元帥、爲今回德羅馬尼亞軍奪回之比薩拉比亞之夫爾滿迦村生人、現年四十六歲、爲最初之農村勞働者、但出征一九一五年歐洲大戰後、曾因毆打上官入獄、但因革命而被釋放、一躍而爲蘇軍騎兵軍官、與史達林本爲舊交、有廿二年之同僚關係、會犧牲幾次身命、人稱之爲有軍事才能家、一九三五年以降、歷任基輔特別軍管區副司令官、北高加索軍管區司令官、哈里可夫軍管區司令官、基輔特別軍管區司令官等職、遂繼湼洛西洛夫將軍之後、就任國防人民委員此次德蘇戰爭勃發之七月十一日、任爲中西部方面軍司令官、立於蘇聯之第一防衛線、於德軍之進擊前曾繼續奮戰彼乃蘇聯指導者中曾勇敢於向史丹林議長主張反對對德宥和政策者云

山田前武官離京

駐滿大使館附海軍武官山田滿海軍少將、今以轉補某要職、於廿四日午前九時卅分、搭鳩號車、偕眷離京、當時有新任松永海軍武官、中野最高顧問、橋本祭祀府總裁、三宅協和會中央本部長、鄉軍辻少將等、到站歡送、於歡呼聲中而就赴任之途云

照片＝離京之山田武官

重慶財政困難愈深刻
雖謀打開策 仍然是夢想

【北京廿四日電】渝政府最近抗戰力之低下、及財政之困難、其苦悶之現狀已早爲內外所共知、據最近到達當地之消息稱、蔣介石爲打開財政之困難、前曾嚴令滯美中之宋子文、與美要請二億美金之借款、進行交涉、其後宋子文與關係各方面交涉之結果、美國已承認本年內供與四分之一、計五十萬美金、如是對重慶熱望之二億美金一時供與之夢想、乃予以拒絕、故財政困難之前途異常悲觀矣、同時圍繞上海市場法幣安定資金之英美華香港會談、尚在糾葛中、故重慶方面對財政困難之解決、實苦悶萬狀矣、

美停止由海參崴援蘇
主要爲技術的原因

【華盛頓廿四日電】美國[illegible]、今後蘇聯船及各外國船仍有繼續太平洋橫斷輸送之可能性云、

【華盛頓廿四日電】美國海事委員會當局認爲援蘇物資中止向海參崴輸送一事、並無特殊政治的意味、消息家之見解、認爲因技術的原因而中止、並舉出左列諸點以說明之、

一、海參崴貯油施設、已無餘力、

一、由海參崴至歐蘇間之鐵路輸送、已發生種種困難問題、

一、據傳海參崴已有巨大冰塊存在、頗威脅船舶之航行、

一、波士頓、阿爾罕格給利斯克間之路線、較經海參崴爲近、向戰線能迅速輸送、

一、據報蘇聯已發見阿爾罕格給利斯克港內外一年中航行可能之方法、因此次措置、今後援蘇物資大部分決定經阿爾罕格利斯克輸送之、但此並非全部物資均改經由港輸中止云、

美利用大西洋諸港輸送援蘇

【華盛頓廿四日電】關於援蘇物資之輸往海參崴中止之理由、海事委員會、廿二日言明如左

援蘇物資輸送經由地之變更、乃鑑於蘇聯防衛上必要軍需物資之輸送量、繼續增加、而採取之措置、今後將由波士敦經過、阿爾汗開里斯克實行對蘇輸送、蓋能利用與此有連絡之諸港灣施設也、而今後之援蘇物資輸送、可防止停滯矣云、

援蘇物資放出
美滋資金局長談稱

【紐約廿四日電】據華盛頓來電稱、美滋聯邦融資局長官廿二日與記者團會見時、關於援蘇資金之放出狀況、談稱如左

此次又新向蘇聯薩姆托倫公司貸與九百十九萬一千元美金、做爲對援蘇付出金、因此美國由蘇聯購入之錳鑛、鉻鑛及其他軍需鑛物等付出金之五千萬元美金之中、已有四千六百四十八萬一千元美金、貸與薩姆托倫公司矣、

美熔接工罷業擴大

【舊金山廿四日電】夏特爾附近造船所熔接工之罷工情形愈見擴大、至廿二日全熔接工一千三百名中罷工者已有半數更有波及夏特爾全地區之趨勢、現在夏特爾造船所承管之國防關係契約總額已達二億五千萬元美金、因之夏特爾船塢公司及亞蘇歇泰多造船所不得不將熔接工作中止云、

蘇鎗決逃亡官員

【紐約二十四日電】蘇聯政府、二十三日突然發令更迭赤軍中西部方面軍司令官齊莫欽格元帥、因無一切理由之發表、故對於該元帥現在之動靜、頗有種種之臆測、又據二十三日達於當地之情報稱德軍於莫斯科正面戰線各處之新進擊、已告成功、而在戒嚴令下之莫斯科、蘇聯當局對於拋棄該市而逃亡之政府關係者、陸續處以槍決極刑云、

莫斯科放送局短波放送復活

【斯德哥爾摩二十四日電】自二十日午後四時以來、即入於沈默狀態之莫斯科放送局、其短波廣播放送業自二十二日復活、據觀其以往之所以沈默者盡因空襲及砲擊被害、施行修理所致、自二十三日起、三種波長已完全開始發聲矣云、

反對武裝商船
美上院議員之證言

【華盛頓廿四日電】美上院外交委員會、廿二日於公聽會席上聽取反對商船武裝派之證言、其中美國第一委員會員上院議員李得氏、言述其事如左、

商船武裝並無實效、徒引美國入戰爭漩渦中、美國現在如居於戰局外俟戰爭終了後、則美國對眞正和平之發言權、更將進一層增大、現在美國船被擊沈之事、雖爲緊要問題、但必須覺悟立於戰爭外者所受之損害實較參加今次戰爭之國家甚少也希特勒總統現在不是正在力謀誘美國於戰爭局外呢嗎

山田中將歸還

【門司廿四日電】於過去一年半之久擔當華北防衛樹立赫赫之武勳之山田鐵三郎陸軍中將、已於廿三日午後乘東亞海運汽船日光丸歸還云、

醫學常識

良母須知

兒童健康三條件

飲食　大便　睡眠

這裡有育兒常識

凡是作母親的，誰都願意自己的兒童長的又結實又健壯，因爲自己有了健壯的兒童不但是覺着無上光榮，而且更要表明自己撫育的得法。

所以作母親的爲了自己的兒童健康計，每天都小心謹愼的去撫養他們，爲的要保持他們的健康，可是還有一些作母親的，他們雖然希望自己的兒童又結實又健壯，可就是因爲自己缺乏育兒的常識，所以自己的兒童總也沒有健康的一天，爲此作母親的爲了自己的兒童健康上着想，除了注意他們的寒暖外，更應當注意他們的飯食，大便，睡眠諸方面，因爲這些都是兒童保健上必有的常識，又是兒童健康上必須的條件，深望一般作母親的要時別注意這些條件。

飲食

大家都知道兒童最好吃東西不過的，因爲他們的頭腦簡單，也不知道吃多是有礙消化和健康的，所以一遇到吃的時候，總是大吃特吃總々不捨的樣子，因爲這樣的原故，許多的兒童往々就犯了消化不良的毛病，所以在大便方面也有種々的病態，並且有的兒童因爲食慾不節制的原故，也常々會把胃腸吃壞啦，因此兒童也多犯胃腸衰弱的病症，胃腸衰弱的兒童不但食慾不振，顏色不良，就是精神方面也是表示頹廢的樣子，此外還應注意他們的零食與偏食，有的兒童每天手裡總是拿着果食去吃，等到正式吃飯的時候吃的特別少還有偏食的兒童他不願意吃的東西總不吃他，照此下去，榮養方面漸々陷於不平均對於身體發育上要受影響。

大便

排泄大便這件事，本是人々固有的本能，可是對於兒童的排便上就當格外的注意，因爲兒童的健康與否，由排泄上也可以證明的，就如健康的兒童所排泄的大便，不但有一定的時間就是顏色也是正常，所以由兒童的排泄上就知道他的身體是強是弱，因爲衰弱的兒童與強健的兒童，所排出的大便是極不相同的，衰弱的兒童所排出的大便帶有未曾消化的東西，其味難聞，就是次數也沒有一定，顏色常々是綠色，兒童這時成爲面黃枯瘦的樣子。

睡眠

因爲兒童與成年人生理上不同的關係，所以他們的睡眠也不能與成年人一樣，睡眠時間較成年人要長，這也是一件重要的事情，作母親的更要十分的去監視他們，睡眠是休息精神的好方法，兒童他們在白天玩耍了一天，晚上須要充分的睡眠，以補救他們的疲勞，有的兒童在睡眠中忽驚忽醒，等一問他的時候，他說夢中看見虎啦狗啦來追逐他還完全是神經衰弱與睡眠不充足的現像，所以兒童的睡眠時間要長還是必要的事情，作母親的要特別注意這一層。

「若素」是近代醫界之權威者，他對於我們的身體有很大的貢獻，服他能增進胃腸組織強化，增進食慾，堅固活體內各部細胞，對於大便不良也有特別功效，因爲患有大便不良的都是胃腸有了毛病，若素能增進胃腸的機能，所以能使便祕成爲正常，此外對於神經衰弱睡眠不充足等，也有相當治療的能力，因若素中含有腦神經主成分有機燐酸，叔克遏等，故對於以上病症確是適當藥劑，希望一般作母親的，如果若是妳們的兒童有飯食不佳，便秘，睡眠不充足及神經衰弱，請妳給他們快嚐若素吃吧

若素價目
錠劑 二十五日量 一元六角
八十三日量 五元
散末 三十日量 一元六角
九十日量 四元五角
奉天市信濃町十七號
若素藥品株式會社

若素教育本公
爲促進教育之發展，敝社乃施行向國民學校寄贈「若素教育掛圖」此圖須以兌換券兌換之，兌換券附添「若素」盒內，希服者得兌換券後可贈與小學校，由校方集合六○張蓋章寄至敝社，即可兌換掛圖一張，惟私人及商號兌換無效，關於詳情另向小學校通知

健康週間成績良好
國民衛生知識進步
希徹底利用免費診斷證

政府當局鑑於國民衛生知識缺欠、喚起全國四千萬國民之覺醒、及保健之關心免貽笑於世界各國、遂由本月二十日起至廿六日止全國各地盛大舉行第一次國民健康週間、自開始以來保健生活日已順利進行、各國醫學校等對於衣服及被褥均能勵行清潔檢查及日光消毒、對於國體營養之改善、已力求實行、而一般家庭方面鑑於每年冬季常發生窒死之慘劇、故對於換氣更爲注意料今冬定無窒死者發生、每日淸晨於戶外作體操者亦較前增多、以上列各事觀之、即可見我國民衛生知識之進步、廿三日爲結核豫防日之第一日、各官廳會社已發給免費健康診斷證、持此證赴各醫院可免費健康診斷、健康診斷實爲極重要之事、即可豫防疾病於先、復可治療疾病於後、歐西各文明國民均能勵行、然我國民即少利用者、故常有疾病而不知卒陷於不治、實爲遺憾此次當局發配免費健康診斷證、實有極深之用意、望我國民多爲利用、此外對於結核之豫防應注應、以達成此次實行之結核豫防日之目的云

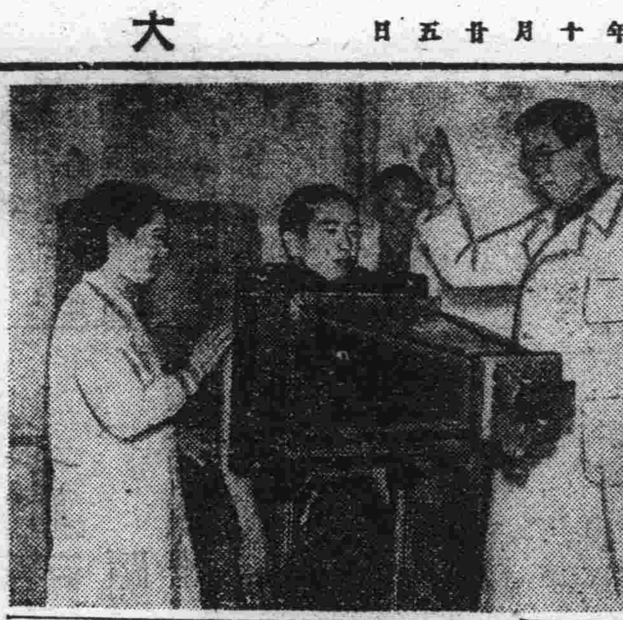

（照片‖民生部保健司出動職員利用X光線小型攝影機實質結核預防運動）

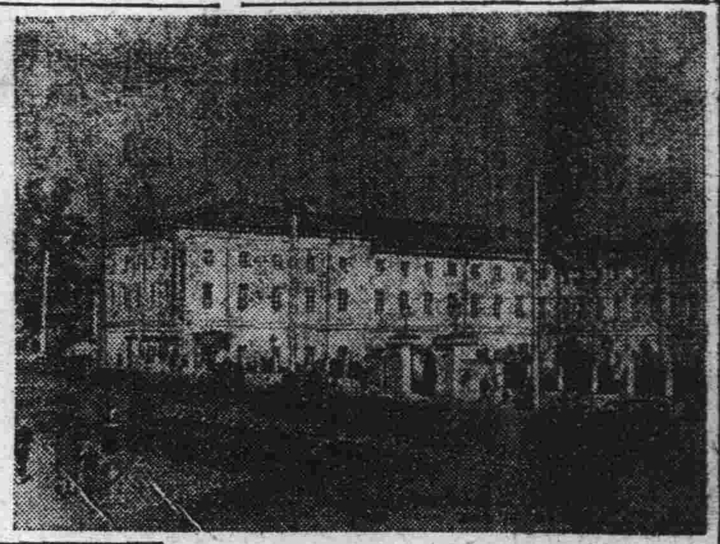

世人注目之莫斯科
今已爲赤軍決戰地

歐洲方面德軍對蘇軍之攻擊、漸漸加强壓縮包圍陣形式、赤都莫斯科之陷落僅係時間問題耳、

蘇聯因恐赤都陷落、故豫先遷都、藉期抗戰持久同時並示死守赤都之狀態故豫想下必將展開一大攻防戰、是以世界各國均頗對此注目、

赤都莫斯科是什麼所在當然是蘇聯首府、自古以來即爲俄國之大都會、如一提起莫斯科、即可代表俄羅斯、與倭爾加河共著名於今世也、該地現在人口約有四百十五萬、有著名之庫列姆林宮殿、莫斯科之發祥地、庫列姆林是其一部、早年之莫斯科只居狹隘中、所謂庫列姆林乃俄語城砦之意、古老之都市仍有此名稱之內城、結果庫列姆林之名終被莫斯科所奪、而今成爲蘇聯政府之所在地、莫斯科河左岸、高丘上有三角形城墻壁包圍之宮殿、即所謂庫列姆林宮殿、更集有其他寺院、僧庵等各時代之建築、美術之精粹有呈一大博物館之觀、市街外貌各樣各式亦甚可觀、由中世紀之寺院建築、近化爲近代美國式之建築、古式新式、東洋式、西歐式、混亂羅錯於街頭、極可象徵全蘇聯之性格云、（照片‖莫斯科中央赤軍俱樂部）

本月初旬雖降冷雨
穀物未受影響

農產公社、於本月初旬降雨後、曾令各支社調查其苞米、高粱之影響、至廿二日據哈爾濱、通化、安東、開魯、牡丹江、延吉各辦事處之報告、知前次之降雨、於苞米、高粱之品質、並無惡影響云

四名興亞女性
榮膺婦德表彰

以扶助國策爲目的而設立之興亞婦德顯彰會、其第一回表彰、經義勇隊訓練本部推薦之結果、決定四名現地之女性、茲誌其氏名及功績如次

△德江正（三一、虎山訓練所寮母、宮城縣出身）自康德五年以來、擔當衛生榮養部門、因言語關係、歷經幾多困難挺身繼續奮鬪、

△串崎嚴枝（二八、寧安訓練所本部病院看護婦長、島根縣美濃部郡茂村出身）、生於神官之家、因以家無從軍之人認爲遺憾、遂自立從事於陸軍病院之志願、奈因身長不足、未便採用志願任滿洲開拓青年義勇隊之看護婦、康德四年三月一行六名同入於寧安訓練所、勤勞熱心厚於責任感、可爲婦德之楷模、

△土橋金（五〇、頭道訓練所、鹿兒島縣日置郡本市來町長里出身）乃本部醫師土橋千年氏之家族、於勃利大訓練所已三年有餘、以慈母之愛善導撫育訓練生、親自鍬造花畦以慰該所之生、更栽培植物甚多、於訓練生之影響殊大

△早川愛（二九、楊木訓練所寮母）康德五年以來即從事於寮母之職、會因過勞而一渡歸省內地、後又來滿埋頭從事工作云云

因生猜忌夫揮老拳
▽：妻受重傷一怒告到警署

趙孝吉、二十五歲、山東省安邱縣人、現住東新京鐵南町西區街十三號、趙某在鐵道局工場充當鐵工、在康德七年十月二十一日、老趙在鐵嶺縣居住時、會經其一姑母崔趙氏介紹娶鐵嶺縣城內李純之三女李桂芝爲妻、李氏現年二十歲、自與趙氏結婚後、夫妻感情頗稱不惡、嗣即遷住來京、住在鐵道北孟家橋老趙三姑母黃趙氏家中、在去年十一月間始移東新京、李氏甚忠實鄉下姑娘乍到外鄉人地兩生、有點想家、因之時常回鐵嶺娘家居住、因之夫妻感情疎淡漸而惡化、老趙心疑老婆總住娘家必有所私、李氏又感丈夫對其無情、但均未言出口、心中互相猜忌、如此日久、夫妻即時常發生口角、本年正月李氏與趙某口角後即去娘家、不想老趙認爲妻子潛逃、報告警察署尋人、嗣找到鐵嶺李氏家中李氏之爺李純之及其母李郎氏對老趙勸解、同時李氏亦列席、不想老趙粗野不諒人情、竟與其岳父口角動武、打傷李某頭部、嗣經人調解令趙某携妻歸京、不想李氏隨老趙回京後、倍受虐待、日前又因細故毆打、李氏臉面、背部、兩腿均受重傷、心中頗爲悲痛、當去至順天醫院由醫師診斷寫妥診斷書及告訴狀、於二十三日下午一時、送至長通路警察署、狀告老趙傷害云、

牛奶擬施行配給制
以謀需要者供給足充

由於新京牛奶組合之努力經營、國都市民所需用牛奶、本極充足、不意於上月寬城子地方、突然發生牛肺炎、致該地一帶乳牛、多有被傳染而被斃殺因之最近牛乳、稍感不足現爲需給圓滑、節儉不必要者、而充足向育兒及病人必須者配給起見、故決行配給制度、已分別調查各家用途、將來必要時依照其需要性形、施行限制配給云、

市署稅務科等
已遷回舊廳舍

新京特別市公署、爲使廳舍整頓、兩月前對新樓之稅務、保健、禁煙等科移到舊樓辦公、經積極整頓、二十四日又遷入新樓辦公云

雖降小雨
天氣漸寒

最近二三日來、國都天氣非常溫暖、幾使人忘却十八日已降初雪、廿四日晨又復降雨、一般人提到三寒四溫之常套、稍覺精神不快、據中央觀象臺發表如次：

南方高氣壓、覆蔽日本內地及朝鮮、故送暖氣於滿洲方面、時下降雨並非珍奇之事、因去年已有十一月廿三日降雨之記錄、現北部貝加爾湖東南之高氣壓已向滿洲方面壓迫而來、北滿或全滿氣溫將繼續降低但天氣似能快晴云、

興安橋以西
廿五日斷水

市公署水道科發表、自本月廿五日午前十時起至當日午後三時止、市內興安橋以西一帶、因更換壓送管、故該地域一帶、於該時間內斷水云

快腦健胃　山楂子酒

吉林水田實驗農場
獲得意外成績
—松野興農部技正之報告—

我國農業、因確立滿日共同高度國防國家體制、擔當食糧基地之任務、其重要性日趨增加、開拓總局去年末於吉林省水曲柳設置水田實驗農場、以爲開拓地水田經營之模範、此次松野興農部技正視察結果、成績非常良好、第一年度每反七三反一天竟收穫二石五斗、除國家消費外、尙能販賣玄米百包者有四戶、已證明以普妻（農具名）經營水田之可能、對於我國今後造成水田、予以甚大之好影響

△松野興農部技正視察報告

去年底由北海道移來九戶、由水曲柳畑作（旱田）實驗農場移住六戶共計十五戶、構成水田實驗農場、以害木眞氏（北海道天鹽國多寄村出身）爲指揮者、現有耕馬卅二匹、乳牛十一頭、及豚雞等多數、農具有普妻（洋犂）等數種、此外並有石油發動機三架、五馬力二台、動力用脫穀機等數台以充共同使用、豫定將來予各戶水田三町、旱田三町、耕馬二匹、乳牛一二頭、使從事以水稻爲主體之混同農業經營樣式、回想自溶雪前即行移來、立即測量土地完成用水路及八米寬之中央大道、於共兩側開每塊六畝之田、開田費雖豫定每反六十圓、但因婦女亦總動員工作之結果、只以卅七圓而成功、每戶平均二町七反種子由附近鮮農分讓、播種約遲一月、但因非常努力、卒得今日之良好結果云、

配給本月分中旬食糧
每人六斤市民可快領

本月中旬之市民食糧配給、自昨日起、各小賣店已經開始實行仍然依照通賬查定量每人六斤、配給種類爲高粱米、小米、小豆、包米四種、已有新通帳者（綜合通賬）可持新通帳買、無新新通帳者舊有通帳依然有效云、

國防如金城　大家永安寧

谷民生大臣參觀兒童創品展覽

視察各省行政
武部長官抵奉

【奉天電】武部總務長官偕同古海經濟、稻垣興農兩次長、青木企畫、飯澤主計、岡本地方等各處長爲視察南滿事情起見於廿三日午後九時四十五分抵奉、即下榻於大和旅館、逗留至廿五日、與官民及各方面懇談視察云、

偸賣猪肉者
決嚴重懲處

因爲奸商從中作祟、致使猪肉陷於購買難的狀態在這種情勢下、而一般意想天開的商人忘却法紀的束縛、不顧路途之遙遠、紛紛往市外屠宰場購買猪肉、以致顧客盈門、最近一傳十、十傳百、鬧得無人不知、事被市公署經濟科與首警經濟保安科偵知爲防止不良商人的勾結、昨特通令各關係方面、對於屠宰場的猪肉、必須在營業場所販賣、倘再中途販賣者、一經查出、決施以嚴重的處罰云、

遊動放送局隨行記
麒麟追鳳凰天飛地走
曠野發電波觀者叫絕

【上】　本報記者　劉恩沛

放送局會移動、這倒是頭一次聽說、倘如不是十月廿三日的報上、登載出放送自動車的消息、我們也許又以爲放送局利用無聲無影的電波、弄出什麼沙漠倒影、海市蜃樓的洋玩意兒、

本諸顧名思義的原則、自動車加在放送的下邊、一定是自動車會放送了、提到「放送自動車」這五個字、若是顧發祖有考據癖的學者們、或者會究詰它不太合於我們的祖傳口味本來「放送自動車」應該說「廣播汽車」、但「滿洲電信電話株式會社」誰都明白是電電股份公司、放送自動車何必還硬要聽它是廣播汽車呢？好則貨是一樣貨、只是發票細節改點樣、倒無害於貨物的本質、

× ×

十月二十二日、一天空已經發亮了、早有兩輛大的花汽車停在電電本社的門前、在那巍然鼎立的三個樓尖的電電前面放着兩輛大汽車、而且是油得最新的色彩、腹部胖胖地、上面放着無數細好的包裹和機器、里面有層層的物品、車頭上紮着一枝小旗臨風飄舞、任憑誰看到、都要瞥上它幾眼、說它是鎭守電電大樓的一双翁仲也好、說它像廟前的一對鎭門龜也很相當、因爲兩輛車全是龜型、讀者若問它究竟小名叫什麼我可以無料地介紹給大家、一個叫鳳凰號、一個叫麒麟號、

× ×

初秋的國都、濃霧散退了的早晨、秋光和煦地張着它那和善的面顏、又在向着踏在大同大街走着上班的少女們的高跟鞋眨眼了、

秋風播弄着大同公園的紅葉、一部一部小汽車、一溜烟地飛駛過去、人聲脚步聲、馬蹄聲、疎疎落落、演奏着國都中心地的早晨的音樂、已深的秋色、濃冽地展現在這豪壯的大同廣場上

× ×

「早安！」

「早安！」

圍在放送自動車旁的人和穿過大同廣場走近前來的人們、這樣打着招呼、人羣里放送部董部長也來了、他那高而胖的身材和善的面孔、和大家絮絮談着話、人圍攏得很多了在電電黃色樓房上的朝陽把一羣人的情緒都籠罩在愉快的空氣中了、

這時放送自動車的隨行者陸續到齊、除電電方面關係社員外、有政府方面和協和會及各報記者等共十九名、

× ×

九點三十分、車開了鳳凰在前麒麟在後、我坐的是鳳凰號、車裡除了電電會社的董部長和劉漢、雪風二君、其餘都是日系、車行不久、我們便談起話來、首先我看到車頭上插的畫着狀類禿尾巴小雞的藍色旗幟、順便問道、「鳳凰、麒麟、都是怎麼起的名呢」、劉漢說「根本沒什麼來由只不過是偶然的一思念、就想出了這樣兩個名字」、我又說「鳳凰麒麟一個是天上飛的一個是地下走的、眞是說相聲的講話天上飛的、地下走的、無一不通、無一不曉了、三句話不離本行你們的命名、倒是很有出處……」

「可是兩個名字有點不和諧」雪風說、

「不能那樣追究了、實際我們雖在鳳凰號上、也決不能說騎在鳳凰號上啊我說完、車里俘起一陣哄笑、望一下窗外、車已經由大同廣場走過紅萬字會一直向東開了、

× ×

滿新的一位記者探試地拿出煙捲來、眼神在疑問着抽煙行嗎這時放送局的町田氏很有把握似地說「不要緊的、放送車里還許可吸煙、比放送室中稍微寬鬆一些」說完、車里的烟接二連三地噴起來、日系的人們也絮絮地談着他們所聽所見的話、車走過的時候、微風從窗隙吹進來、人們精神都很興奮、

車走快的時候、捲起塵土、車里的人們都靜下來但聽車輪轆轆、壓在馬路上的聲響很勻整、挿在車頭上的小鳳凰旗、依然威風不減地臨風招展、

車走過二道河子、一直向石碑嶺進發、京吉國道上、光滑滑地像一條長蛇極目而望、看不見道路是到什麼地方會中止、凝目癡思、心想難道這條長蛇就會引我們到吉林嗎雖然還是人所共知的事實、然而行在遼迢的大路上、遐思與幻想也正如國道之蜿蜓一樣茲蔓下去、

石碑嶺上、曲折如帶、車往上坡走、發出嘟嘟的聲音、車里的放送機也震蕩出異樣的響動、

向後望一眼麒麟號從下坡走下來的時候俯伏在坡路上、宛如一隻大龜乘勢滾將下來一樣、

嘟嘟的聲音寧息了、車內仍舊恢復平靜的狀態繼續路標一杆一杆地飛過去、車走過胡家橋、勸農山、蔣家屯、加信子、到飮馬河的時候一輛灰黃色的長途汽車駛來、兩車錯過、速度都慢下來、長途汽車上的人們瞥着異樣的眼光看着這兩座馳奔野原的移動放送局、

× ×

正午車到岔路河停下了車上的人們都鬆一口氣吃午飯、拉天線、支上留聲機、一時車內、車外都熱鬧起來、

村中往來的人們懷着看野台子戲的心情、逡巡而貪婪地望着這兩匹出鑿的怪物、

秋風吹掠的村頭、晉樂聲若斷若續地盤桓着、伴和着小學校里的歌聲描繪出異樣的一個美麗的場面

淋疾 三·四治療法

最進步的多基性化學劑…本劑因含一基化學基礎要素（有効於急性）及二基要素（卓効於慢性）以及最純粹的化學成分據於獨自配合率所嚴製，故其對於急慢性淋疾所發揮的効力，便爲絕對的！確實超勝所有他種化學元素劑也。

三四服法的偉力　特別以其獨自的三日服藥後休四日，所謂三四治法，將急性淋疾於此一周期，將慢性淋疾不出二周期各收止疼，制膿，消炎等偉大治効，以獲根癒之第一步。

最高限度的効力　即以少量內服發揮獨自絕妙的功能而，以其相乘作用，將淋菌由深處病部組織及血液等處完全殺滅，以促短期根癒，並斷其患根故一旦癒後永免再犯。

火柴與炸彈皆以硫黃所製，不過配合法不同而已。所以據獨自配合率所製的本劑，堪稱化學劑之唯一翹楚。

東京市芝區通新町十三番地　總批發處　合名會社　河原商店

內服 根割爾 片

五四片 一元五　一〇八片 二元八　二一六片 五元三

本劑「內服根割爾」各地藥房出售無貨時向總行以先款函購另外要四角五分郵費

男性荷爾萌

初老期　操勞過度　眼睛疲勞　睡眠不安　精力衰退及

其他記憶力薄弱、四肢知覺異常、頭痛眩暈、腰痛等時、若用英男兒萌治之、最有偉効、此因本劑既能推陳出新、又有振勵心身、培養元氣諸種作用、故可打退一切疲勞、恢復精力、以至於初老期所有症狀完全消失。

【包裝】
片劑（五雞冠單位）二〇片 五〇片 100片
注射液（一五雞冠單位）五管 10管 二〇管

製造發行元　武田長兵衛商店　日本大阪市東區道修町
滿洲總發行　滿洲武田藥品株式會社　奉天市大和區春日町

英男兒萌（エナルモン）

41(5)133

新京影戲院內容

今日公演　華藝公司出品有對白古裝艶情巨片　千里送京娘　十月廿四日起演七天　優待券末日有效　主演 李麗華

下期準演　新片　春明公司出品全部有聲對白歷史偉大巨片　孟麗君　主演 王熙春

今日公演華藝公司出品　落金扇　全部有聲對白古裝愛情巨片　主演 李麗 紅化
新片預告　十一月七日准演　玉潔冰清

新片預告　春明公司出品有聲對白古裝偉大歷史巨片　孟麗君　主演 王熙春

今日公演　華藝公司出品全部有聲對白古裝艶情偉大巨片　千里送京娘　十月廿四起演七天　優待券末日有效　主演 李麗華 賀賓

新民戲院　十月廿五日　星期六早場　孫玉樓 高亞樵 蒼鐵英 李子衡 張秀鹿 陸雲芳　逍遙津 鐵公雞 張子保 拌 借女 弔孝　晚場　張秀卿 賈潤仙 陸雲芳 花桂樓 筱桂花 筱菊花　碰碑 法門寺 嘉興府 戰北原 馬振華

光明 KMTM EATRE　今日獨家放映　國華公司出品有聲對白時裝武俠巨片　紅石山　主演 周曼華 白雲 舒適 蒙納　（加演 時事 報映）　預告片 新隱身術

下期放映　雙珠鳳（下集）
今日演　廿五 廿六 廿七 廿八 四天　新興公司出品全部對白歌唱神怪鬪法無敵佳片　孫悟空　（附註 滿文 字幕）　齊天大聖 鬧天宮 混世 弼馬溫 鬧地府　重拷新貝輪二新片

地方通訊

國民健康週間 齊市各項盛大行事

【齊齊哈爾】民生部爲增加國民體力、涵養其保健思想、以造成强健之國民起見、因而遂實施第一次國民健康運動週間、而期間則規定由本月廿日起、至廿六日爲止、已令行全國一齊展開健康運動、而本市方面之市保健衛生科、依據此項意旨、爲實踐普及宣傳、而期喚起一般市民之衛生思想計、是以對於該週間內之一切細部行事、決定如左、

△「保健生活日」由十月廿日至廿二日之三日間

△「結核病預防日」由十月廿三日至廿四日之二日間

△「傳染病預防日」由十月廿五日至廿六日之二日間

前記各行事、茲已圓滿舉行完畢云

友邦體育大會 省派代表參加

【齊齊哈爾】關於友邦日本之第十二回明治神宮奉納國民體育大會、將自月之卅一日至十一月三日之期間內、在東京明治神宮外苑、由日滿系數萬健兒總動員下、而盛大舉行、本省方面之參加選手代表、因競技項目的限制、故僅有三名參加集團體操者（指導者）至於該三名代表省民體位之光榮者乃爲齊市第一國高教師關錫昆、女子國高教師勾玉芬、及甘南縣縣國優校主事大鹽良一等三氏該一行、已於月之十八日首途赴大連、加入滿洲國選手團、廿二日再由連出帆東渡云、

青少年動員大會 呈異常熱烈狀況

【西豐】今處於極東事態緊迫之期、滿洲建設愈重要之秋、爲興隆國家之大基礎者、乃訓練青少年是也、有鑑及此、故乃實施縣下青少年動員大會、此爲大集團之訓練、其志氣之旺盛、團統制之完備、並使青少年團威力之發揮縣下態勢之整備、以期他日之準備而無遺憾也、茲者本縣日前舉行之青少動員大會、斯日參加者全縣約三八〇〇名、午前受統監之閱兵式、晚間全市懸燈結彩、青少年持燈遊行市內、同時對優秀青少年團表彰之、儀式極爲隆重盛況可謂空前矣（照片＝動員大會閱兵式）

秋季綠化運動 國軍多名出動參加

【齊齊哈爾】基於中央所實施之全國秋季綠化運動之旨、本市方面之營林局、營林署、乃準備樹苗十六萬株、（包含楡、柳、杏等）並與市署共同主辦之下、遂於月之十八日、展開盛大之秋季綠化運動矣、是日天高日晶、萬里無雲、並有國軍〇〇名出動參加、在嫩江畔、共栽植楡柳六萬株、共餘杏、楡、柳等苗約十萬株、則責由各區事務所而向一般市民配給云云、

新嘗祭日 職員勤勞奉公

【齊齊哈爾】市署假本年之新穀感謝祭日十七日之機會、爲提倡屬員勤勞奉公之精神、並使其對斯祭日有深刻之印象起見、乃於月之十八日午前十時半起、至午後一時止、展開全員勤勞奉公運動、共行事如左、

一、遙拜式、二、市營農場奉公作業、三、體力檢查表彰式、四、慰勞宴

全國經濟會議 省事務官出席

【齊齊哈爾】關於月之廿三、四兩日間、在新京所舉開之全國經濟會議、係以檢討鮮食料品配給統制及家賃公定等議題爲主眼、聞方將派遣商工科綠居事務官出席參加云

語學檢定完畢

【齊齊哈爾】關於本年度第六回第二次之語學試驗、目下本市方面、業將試期及場所決定如左、

△特等及一等、由本月十九日午前九時起、在省署民生廳長室舉行之、

△二等及三等、廿二日、廿三日兩日間、在師道學校舉行云、

對州瀨副縣長 各界開送別會

【鐵嶺】鐵嶺縣副縣長州瀨石仙氏、榮轉北安省、遺缺由治安部轉來之別府氏已着任、乃於廿一日、由市官民各界舉行川瀨前副縣長送別宴會、並因事務交接已告終了、乃於廿二日、由鐵向北安省履新云

協和會市本部調查 各分會之現勢

【鐵嶺】協和會鐵嶺市本部、依月初召開各分會會長會議時表決、關於市內各協和分會之再編成、業經實施、以期臨戰體制確立、惟分會籍籌之整理、大體業已遂行、更應對國民組織確立有努力必要、故經市本部規定各項要網、令各分會長將分會之現勢、確實具報、經此次之報告後、市本部除依照各分會現勢適宜擴充分會機構外、並擬於近期內、將管下分會現勢製成詳細書、向市內各機關各界配送、以期明瞭市內分會之詳況云、

縣下各村長改選

【鐵嶺】鐵嶺縣境各村公所首席唯一者、即爲村長截至康德八年十月、各村村長大多任期已滿、按照符村制、此項曾一再由縣庶務科及行政科加以準備規定自宜另行新改選、而終未按預期實施、頃特決定自本月廿三日起、亘三日間向縣下各村着手改選並由關係各界蒞場監視云

縣本部派員監視

【鐵嶺】今回鐵縣各村長之新改選、協和會縣本部劉鳳揚、吳文亮兩氏、於廿三日下鄉監視改選云

擴充懷少堂 兩班合併一處

【雙陽】雙陽街、道德分會會長、鄧玉璞氏、同理事長、孫澤民、爲整頓會務、注重文化、將會內之一半、懷少堂男女學生、計六十餘名、於前日儘數遷入北懷少堂一要上課敎導經李家文委員長、同廉主任、其他女教員、力加強化、努力敎授、現有一百卅四名男女學生、日夜各種敎授不倦云、

薛屯協和分會 開事務討論會

【黑山】縣薛屯村協和分會、茲爲促進分會工作之圓滑、以及强化國民隣組指導充實計、乃于本月二十一日、招集全體常務員、開催研討會議、以期徹底邁進協和工作云、

協和分會慰問 城內勞工家庭

【黑山】協和會黑山縣城分會、公會長朱勝丹王棟臣二氏、茲爲慰問城內勞工之家族、特于日昨在該分會召開會議討論慰問中行事、決定由各役員等分別實行慰問工作、並準備多數慰問品、在熱誠宣撫同時、向各勞工家庭分與云、

縣本部事務長 因公出張東梁

【黑山】協和會縣本部事務長周樹菘氏、茲蒙上命擔任愛路運動會長、因此于本月二十日出張、赴阜新東梁、進行運動會指導事務、預定三日返部云

禁煙週間講演會

【瓦房店】爲期禁煙之徹底、當局乃有禁煙週間之舉辦、全國各地、均相繼舉行、復縣公署煙政股、乃由本月十日起、至十六日止、擴大舉行、凡週間內所有行事、均本諸中央之意旨、依照計劃、逐日實行、在最後一日之十六日、午後二時、假道德會講堂、舉開講演大會、由煙政股長、及街長、併選拔之小學生等、相繼講演大煙之害、及禁煙之要旨

青年行動隊結成

【舒蘭】本邑協和青年行動員、伴隨世界情勢之緊迫、內外時局之進展、而高度國防、國家體勢之樹立、誠爲我國、目下之急務、昨屆行動隊員訓練終了之期、並繼續編入訓練舉行結成式、由統監部主辦、開會各機關首領參加儀式、誌錄順序如下、

1全體肅立、2開會之詞3向日滿國旗、行最敬禮4國歌合唱、5經過報告6幹部任命、7統監訓詞、8主事訓詞、9來賓祝詞、10宣誓、11協和行進歌合唱、12行動隊員、萬歲三呼、13閉會之詞、14撮影閉幕云、

國婦黑山縣支部 慰問開拓青訓所

【黑山】國防婦人會黑山縣支部、刻于本月十九日、由該支部役員等出動、實行赴縣北英城村一帶、慰問小東開拓青年訓練所、對該開拓青年生等、行懇切誠摯之慰問、以鑑民族協和之深意云、

本年秋繭 價格決定

【西豐】滿洲柞蠶株式會社西豐出張所、關於本年度秋繭開始收買、業於月之二十一日派員赴各鎭收買、茲將各繭價格誌左（一千粒單價）

優等四、四〇　一等四、一〇　二等三、八〇　三等三、五〇　四等三、二五　五等三、〇〇　六等二、八〇・七等二、六〇　八等二、四五　九等二、三〇　等外二、〇五　不良繭　上等一、五〇　中等一、〇〇　下等、五〇

愛路運動大會 在新立屯驛連開兩日間

【黑山】際此秋深天氣、中大鄭線鐵道當局、爲促進愛路青少年及鐵道從事員等之身體健强、並喚起民衆愛路精神之向上起見故此由該當局方面主催之下、盛大舉開愛路運動大會、自本月二十日起、在本縣新立屯驛連開兩日間之運動、殊有非常熱烈之盛況云

各村設立興農會

【依蘭】自本縣金融合作社、歸併於興農合作社之後、迄經年餘、對於從前發放農民貸款一切事項均重行整頓終了、近聞該社對于農民以前入社（金融合作社）之證書、均擬另行更換、現於各村屯設立興農會正在進行中、一俟設立完備、即令各農民申報入會資格及家族狀況、然後發給興農會之入會證書以此仍可向該社辦理貸款事項云、

急宜限制菓業 高價密賣弊端

【鐵嶺】本市菓子製造商在本年中即有不合理行爲原因係緣菓子公定價低、往往聲稱賣盡、實則密製良品、而不按定價高價售賣也、偶爾亦停止製造、更不符官廳配給共原料美意、中秋節月餅竟製出兩樣、劣者仍七角、優者竟有一圓之價格始求得者、可見彼等私製細品、較粗品高價此種惡商復自[illegible]爲賠累、沒辦法方行此策、想最近共他菓食、亦難免同月餅相類製粗細兩種、地行其不法行爲、關於此種情事、最後寄語當局、最好可問各菓子商良心尙任否、該等鬼計多端、負責當局可詳密調查、自可明眞象云、

街所配給棉布

【依蘭】街公所、近以殘秋已去冬令將至、對於一般街民棉布配給上、實爲當務之急、而不容稍緩者、茲聞該所現正開始向各方面關係者連絡中、以俟連絡妥協、當必早日按區配給棉布云

愛路義勇少年隊員 特別訓練圓滿竣事

【黑山】前自本月中旬起、假黑山青訓所地址、所實施之愛路義勇少年隊員特別訓練等情、已曾誌本報、茲者在此一週內之猛訓練結果、收得成績異常優秀、迄二十日圓滿竣事云、

總力發揮秋季大會 各界參加盛大舉行

【依蘭】縣總力發揮秋季大會、於日前午后三時、縣公署主催之下、在鳳鳴舞台開始舉行、參加者日滿軍最高官長、許縣長各機關法團首領、以及本街各區長牌長一般街民約數千名、當由許縣長致詞、演說總力發揮之大義、希望一般縣民要振奮滅私奉公之精神言先有共國後有其家、然後一般人民纔得生存本乎此理、以求總力發揮而報國爲人民之重大責任云、於午后六時大會舉行終了後尙演放映畫人馬平安、建國忠靈廟一般新聞片等、至午后九時許、始行散會並聞於六日午后六時起尙演日系之映畫云、

縣教育當局舉開 兒童作品展覽會

【綏棱】縣教育當局爲對處國際多變、喚起國民精神作興、應付時局關係、特別實施國民精神作興兒童作品展覽會、由教育會及協和會縣本部合同舉辦、假國民校利用二個教室成績陳列滿室、前往參觀者頗爲踴躍、茲將實施要領誌左

一、日期康德八年十月七日至九月三日間

二、場所綏棱街國民學校內

三、參加者綏棱縣各學校

四、展覽作品、圖畫手工習字遊藝品等

五、提出數目每學級每科五份但復式級以學年分之

六、作品取材1、國兵關係2、國防關係3、民生關係4、東亞建設關係5、民族協和關係6、廢品利用關係7、手工原料以土產而經濟節約爲佳

七、作品處理1、希望出賞品務要標明價格2、希望返納之作品特別標明、3、不希返納之作品由委員會處理之

八、獎勵、由教育會參酌表獎之

嘗新祭盛大舉行

【輯安】本月十七日、適逢嘗新祭祭辰、本城各機關學校法團等官民多數、於午前十時齊集神社之前參加祭祀典禮、儀式異常隆重、藉以表現感謝神佑、得慶豐收之忱云

商會顏坐辦進級

【敦化】商工公會主事副顏承瑞氏、爲人忠正、老成練達、富有商業學識、在該會充任坐辦多年、對於執務能力、堪稱商界巨擘大公無私、克盡厥職現已奉令進級主事、可謂人地相宜云、

董檢察官履新

【舒蘭】區檢察廳檢察官陳贊一氏、奉令調轉德惠區檢察廳、所遺之缺、以瓦房店檢察廳檢察官董宗禹調充、並兼充蛟河區檢查官、該員於昨來舒履新視事、旋即回蛟去訖、

遂行統制政策 將設鮮貨組合

【新民】當局、施行諸般統制政策、近正計劃成立鮮組合、刻正進行討論一切規程、務期完滿、不日施行之後、一般小販、可由組合直接領貨、免除以往在大發行、購買多被侵蝕餘利、以故一般小販頗爲期待云、

對國調功績者 申請書已送省

【蛟河】本縣康德七年度國勢調查功績者、全縣應獲紀念章者計八百餘名、由縣調整竣事、茲派行政科地方股責任者吏員于長林、携帶該項書類、於十月十九日赴省人事科呈送去訖、該員於二十日返縣

兩區長成績優良 榮受治安部表彰

【輯安】輯安街明遠區區長李在華氏、輯文區長金海峯山氏、對於戶口報告戶口調查及一切事務與警察官署保持緊密之連絡、以致警察事務遂行獲益殊多、其功績之卓著、堪爲一般之模範、今經治安部大臣授與表彰狀、以資獎勵、昨日在輯安警察署由王署長正式授與云、

配布惡商作祟 亟應改善辦理

【鐵嶺】鐵嶺市當局、前以秋末不久即屆冬初、市民之生活必需品、以衣服關係至重、綿布乃衣服必需原料、以往配給數量過少、實不足用、尤以歷次每戶竟得不着六尺五寸、二三戶能得一票、人數較多住戶、尙能多得、人口稀少住民即感衣服已成問題、況冬日不比炎夏、人口多少住戶完全需綿布製做冬服、亦可見當局顧全市民苦衷、乃於月之十七日起、配給綿布票到達於市民手中、此次布數量多亦因第二十九回至三十一回、前後三回綜合配給者、於是市民各戶得配給票、莫不雀躍爭向配給商購領、豈知市當局雖顧全民衷、而配給商正利用此次布數量多而其來不正利益努力、致一般民戶、前往各配給商領布者、多半係弱小婦女除男人較平民强力者、或佔優勢、餘則皆談不到惟配給布何以分强弱、蓋其中實多波折、强者得良好布疋、弱者爲劣等、同時商人大肆非人類行爲、苦了弱小婦女非淺、市民對今次配布、莫不怨聲載道、要望當局今後急加改善、此次配給情形如下

市民之配給票多少、自然經負責者不免暗留、以便肥己、市民持票向指定配給商（百貨店及絲房）購領、該等商人觀其領布程度如何、而給與良或劣布類、綠布類每次分配、顏色品質本不一致、按章程理宜捷足者先得良布、後者當得劣布、無知婦女百般哀求索要良好布、何能求得、各商十之七八將其隱匿不現、共隱匿居心、即在與素相好者存留更換、或以本商早存大致相同布類頂替、希圖將來青利私賣、復有每票六尺五寸、竟給六尺一二寸者、每票多得三寸、十票即三尺、百票即三丈、亟有大利民戶對尺碼少、只認倒霉、設往之交涉、惡商亦不承認、似此不一而足惡商、今後只可在布票記載品名或尺碼兩端加蓋印鑑別無其他對策

李校長榮陞視學

【舒蘭】本城實驗學校校長李成山、辦學多年、成績素著、已邀上峯嘉許、茲將該校長、升充縣視學以示優異、所遺校長一席暫由教師劉世昌、代理校務、李校長奉委、即行交代淸楚、遂就縣視學任務云、

農社交易場遷移

【双陽】双陽街、興農合作社、理事孫顯庭、奉令本冬糧石交易、共同交易制度、將交易場實行遷往街西嶺前農場舊址備爲糧穀開始交易、均在此愛裝卸、望双陽附近、一帶農戶出售糧穀時、定在此處交易、以資便利、一般出賣糧穀者、可爲方便云、

再發阿片吸食帳

【雙陽】雙陽街公所、奉令證明一般、有煙癖同確實患病、未登錄現由該所證明、重爲申請、如該警署再行重爲發給吸食通賬以補救患者復生、而癖者能以思忌、以厲從於禁之方策之、所以街公所、對於證明領吸食通賬者每日上班大有人在云、

勤勞奉仕隊舉開 家族援助委員會

【双陽】双陽街、勤勞奉公隊、家族援助委員會、委員長、王瑞庭、副賈興亞、侑子賈召集各委員齊集街公所、會議室、開催關於嗣後、勤勞奉仕各工作、以及編製勞工名冊、向各商民戶徵收極少勞工費用、以宛擴充辦理、該勞工協會之一切事務圓滑云、

682　註冊　參天堂商標

紅色健通丸

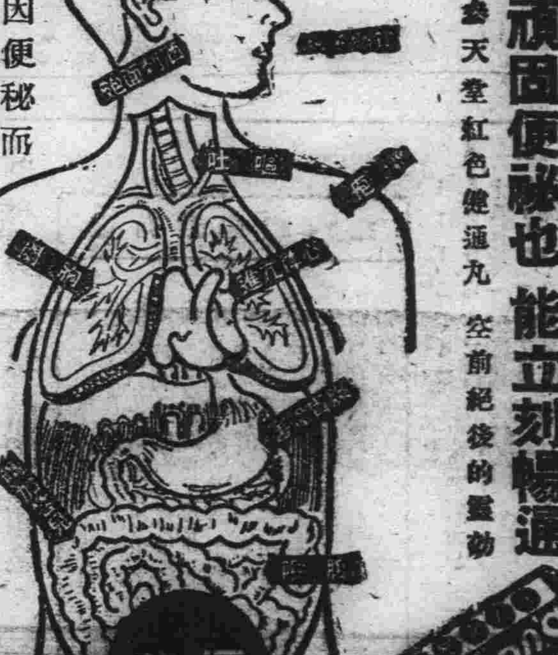

頑固便祕也能立刻暢通

參天堂紅色健通丸　空前絕後的靈効

因便秘而起之諸症

特長　○味美適口○量少効大○連用不成習慣○小兒老人孕產婦及身虛腎臟病或心臟病的人也可安心服用○價格極廉

昨日的痛苦今日的快樂　嗜好鴉片的人也很歡喜

主治

便秘

謹防假冒

發行處　日本大阪北濱　參天堂株式會社　●各埠藥房洋貨鋪均有代售

梅毒

虧損活力與性命

請服東亞唯一聖藥

勝於注射之偉効

●不只是個自己一人　連把家族特別子孫也都破壞的便是梅毒　然而普通經過第一期後　因不見表面症狀而不治　結果招惹種種巨禍。●驅梅之法甚多　有注射有內服其中最好　總服『毒掃丸』可免注射之麻煩　抑得百倍之効・本劑强大的除毒淨血偉効　服後立即發現。●就因身中各處的梅毒體毒病菌等不許其逃避而完全殺除　同時以淨血作用　補腎作用等相協而發現故一舉而可得除毒强身延年之効。

價＝普通用……一元、二元、三元、重症用……二元、三元、五元。各地藥房均出售

總行　山崎帝國堂　東京市神田區花房町

毒掃丸

先行交易　億康商店　擇吉開幕

高級男女洋服大衣・承做流行男女便服

一切化粧物品・各種毛衣毛襪

特別價廉主義　希望惠顧駕臨試購

地址　新京大馬路二馬路口

呼出電話（二）二八六二番

專門風寒救急膏藥　貼上三日無效退錢

王玉璞字潤川膏藥店啟

各種各馬力在庫豐富

買電滾子的

第一電業社

瘧

▲殺瘧精▼不論新久瘧疾三付斷根永不再犯壹袋五角

歡迎代理每次買五十袋以上照價六扣見欵寄藥

總製藥廠　撫順市中和馬路三丁目　德善堂

敬告諸位讀者!!

口才訓練出版了

定價一元二角　郵力壹角貳分

古今中外的成功者、十之八九是由於他們有偉大的人格、和能言善辯口才、纔得聞名的、書中以故事的穿插、輕鬆雋永的文筆、指示怎樣自己訓練成一個演說家及健談家、以爲事業之助、一般說話吶吶不能出口的人、一旦讀了本書、從此在大庭廣衆之前說起話來定可滔滔不絕、一瀉千里了

新京市大馬路八ノ一番

新京書店商務特約店啓　（振替新京三八三二番）

通信教授

日語綜合講座

特聘權威者擔任通信指導，備有精良講義，學習一年者，可應滿洲國日語一等考試，學習半年者，可應二等考試。全年十八圓，半年九圓，主講建國大學敎授丸山林平先生，助講前滿洲國語學試驗委員徐長吉先生。

報名處　新京市東長春大街一一七　合資會社　藝文書房　振替　新京四二一九

報名簡章　函索即寄

華北專刊 王揖唐

華北總支局 北京西四牌樓 翠花横街五七 電話西局（二）一一三五 （二）三九〇二

維持民食價格平衡 通令禁止囤積惜賣

【北京】北京地方當局頃以邇來米糧價格復有奸商操縱、囤積不售及依暗碼售賣情事、致使一般市民覆生疑慮、此種情形雖係奸商與投機份子所蠱惑、冀圖漁利殊不知米糧之運輸及價格之平抑、皆有妥善之對策、決不容許不肖奸商等之操縱、致生影響民食情事、故除對於此輩喪心狂病之奸商等認眞查拏以憑從重懲罰、而維民食外、並於昨日由警察局分飭各路段長警認眞抽察、如有囤藏米糧麵粉等不售、或提高價格者、當即解案究辦、共有足以影響於民食者等情事、准由市民據實檢舉以憑究辦云、

收集義倉積穀

【厚和】政府鑒於建築義倉儲積五穀、爲備荒之要政、且自古以降、歷代對此均積極勵行、視爲仁政之一、政權肇建之後、政府亦注及於斯、爰行制定種種法令規定飭屬遵行、巴盟各縣及吐默特旗、自前年起、已分別建立義倉飭民輸納雜穀、現七三六年之秋收、已然開始關於各市縣旗之義倉積穀、已決定依照以往之規定、於今年繼續實施收集、其開始日期、約在十一月間云

創辦工友夜塾

【北京】輔仁大學服務部以該校工友數十人、文盲甚多、特委託教育學系創辦工友夜塾、利用空閒時間、施以識字教育、一切開辦事宜、現正積極籌備中、下月初旬、即可正式上課云、

無醫師執照 竟開診療所

【天津】津市大胡同子鈞和里七十九號、住有醫師李玉林、以開設宏康診療所爲業、近因各藥價漲、意圖獲利、遂在他處開設一上海化學製造公司、僞造各種藥品售賣、該李某持有藥劑師執照、並無醫師執照、於日昨經市公署察知、即令警察局、以僞造藥品違反規章、將李玉林逮捕帶局除將僞造藥品沒收外、更罰金五百圓云

爲謀畜種改良 調查各縣現狀

【晉北】晉北政廳畜產科、關於各種畜產之改良、牧業之提倡及發展不遺餘力、故晉北之畜產業日益進步、成績卓著、科長鄭海珊氏、爲更期畜牧業之發達計、特自十月一日開始親自到管內各縣、實行牧業慣行調查、天鎭、陽高、懷仁、朔縣等、已調查竣事、擬再將赴其他各縣調查、調查完畢後、將根據現在發展之情勢、力謀進步、將來晉北牧畜業之發達更堪期待云、

爲興亞犧牲者 舉行隆重告別式典

【厚和】皇軍〇〇部隊自駐防巴盟以來、對於地方之綏靖、流亡之招撫、匪共之討伐、人民之愛護等、已樹赫赫之功績、建立偉大之武勳、故全盟管下各市縣旗民衆有口皆碑、頌聲載道、現該隊故陸軍伍長鈴木春外十二柱爲興亞而犧牲、殺敵而殉職名垂千古、威震瀛寰、該隊當局、爲追懷其忠勇、慰安其英靈起見特定於十月十八日午後二時、在該隊營庭、舉行告別式、并分函厚和各機關各法團、希屆期蒞臨參加云、

救濟貧病者 舉辦免費診療

【北京】本市內四區貧民原甚衆多、區長杜振華有鑒於此、以貧民遇有疾病就醫困難、當此區屬各區坊籌設、延聘中醫多人、分別擔任各界內貧民免費診療事宜、呈准區監理處施行、該區內一般貧民患病有得蒙免費治療、爲澈底救濟起見、特在區內計五分區界內藥舖商安、對於貧民、持有本區囑託醫士蓋章免費治療藥方購藥者、均按八扣收價以惠窮黎云、

推派婦女代表 向白衣勇士獻納慰問袋

【厚和】厚和興亞協進婦女會、以十月十四日、爲皇蒙軍厚和入城之四週年紀念日、爲對日蒙軍忠勇之將兵、表示感謝之至意、以祝日蒙軍武運之長久、并祈白衣勇士早早平癒計、特於十三日下午三時、俟協進會內、舉行幹事會、當決定推派李逸羣、丁瑞蘭、楊秀清、黃淑梅、侯延祥、于彥儒、關靜波、雪淑端、何景清、康書琴、禍秀祺、王夢蘭等十二人爲全厚婦女代表、協進會方面、當代表全體民衆之公意準備有大量之慰問袋、而商務會方面、及所屬四十分會五組合、亦購備大量慰問袋、內裝紙煙及水菓糖、分別交該婦女代表、轉向日蒙軍各隊、暨白衣勇士等分別贈呈、以表示全厚和市民、全厚商人懷念部隊赫赫武功祝禱白衣勇士早日恢復健康之微意十四日下午一時之官民慶祝大會、及演藝大會終了之後婦女代表一行、即齎其鄭重莊嚴之使命、於同日下午三時、自龍泉公園野球場之大會會場、於全體官民歡呼之中、即持婦協之會旗堂堂出發、首赴皇軍部隊本部、謁見部隊長陳上代表全厚婦女慰問勞苦功高、樹立偉勳之皇軍之意旨同時代表市民、商人呈上贈獻之慰問袋、並傳達商民寄與之祝詞、於部隊誌謝中、完成慰問皇軍部隊之使命、次赴病院、慰問皇軍白衣勇士代表商民致以祝詞、並呈上商民之慰問袋、繼赴蒙古軍總司令部、及蒙古軍病院、分別代表市民商民、意以懷念武功、表示感謝之意同時、並贈呈商民寄與之慰問袋、一行亘四小時之活躍迄至萬家燈火、方行圓滿完成使命云、

興亞協進會新工作 派員巡廻指導民衆

【厚和】巴盟興亞協進會、爲發揮該會肩荷之使命、以統率指揮全盟之民衆計、茲鑒於該會所屬各支部、雖分處於各市縣、但其使命與任務、則與本部相同、爲強化所屬各支部之陣容、以期其機能、有所發揮、特擬對各支部、施行巡廻指導、由本部派遣優秀職員前往各該支部、對於事務種種、作適切之指導、用以促進其事務之向上、并藉以使支部與本部間、因此而緊密連絡、以舉表裏一致之實效云、

野鴛鴦被捕

【北京】崇文門外木廠胡同天華居飯館、有女招待張喜鳳（年廿九歲住崇外雷家胡同）、該舖有飯客高宗譜（年二十八歲、素在東安市場某皮件場充當夥計）、時至該飯館便酌日久則與張喜鳳結以好感由高某在和外振福後街租房居住、昨日下午高某與張在該處正於歡會之際、有外五區四段警士調査戶口、當將一對野鴛鴦帶區訊辦云、

行賄四百元 警官不受

【北京】外三區分局自宋治楊分局長由南郊轉任以來、對區內治安强化不遺餘力、昨日（十五日）由警長李雲長金和警士李鴻茂查至東四塊玉南木橋地方、見有排子車一輛、由南往北、形跡可疑、當施以搜查、查獲私運牛皮十五張、趕車人名常慶順、北京人住南缺、西城根五號、跟車人高德山、蘇永祿、該常慶順等急中生智竟出洋四百元向長警行賄遭拒絕不受、常某等復乘機潛逃、經趕至外三十六段地方同戶籍警將其捕獲連同私貨牛皮十五張、賍物鈔洋四百元帶區經趙署員立即偵訊、供稱牛皮係運往前外保安寺西站交李成富者、後派警將李某捕獲、解至總局罰辦云、

市警察局捕獲巨匪 地方治安爲之確保

【徐州】本市警察局自常永忠局長蒞任後、苦心擘劃、銳意整頓、成績昭著治安良好、加以該局特高科長劉興華之不遺餘力、努力維護地方秩序、故地方日趨安寧、閭閻勿驚、該局茲據密報、本市附近鄉村、潛伏有少數土匪、欲溢擾我方安寧、阻止我東亞新秩序之推進、劉科長據報後、當率官警多名前往九里鄉搜索、當時捕獲僞匪隊長郭繼周等四名并搜出僞部隊長之證明文件、同時將一干游匪帶局覊問云、茲將逮捕該匪經過誌錄如下：

一、逮捕經過

徐州市警察局特高科、據密報本市附近鄉村、潛伏少數匪、專任破壞工作當于九月廿九日、由劉特高科長、率特務隊長以下十四名、一、分局長、二分局警務系主任、巡官、長警、共計五十名、分乘汽車兩部、由局出動、到達九里鄉後、分爲兩組開始搜索、當經捕獲匪方破壞隊長郭繼周、隊員盛廷元、僞鄉長楊錫山、僞一區助理員、劉漢臣、及嫌疑犯計十名、遂帶同以上犯人乘車回局、

二、取調結果

（一）郭繼周、三十歲銅山同仁鄉人、事變後迄今均爲游匪、現任游匪馬爾鑒部破壞隊長、每日朝刼行人、封鎖鄉間食糧、破壞鐵道、本年六月間、奉馬匪之命、炸茅村鐵橋事後由匪首耿聾子賞馬匪一千元、郭分得二十元、並破壞張圩子汽車路三道其平時專以登車刼貨爲事在大山后掀下食鹽二十一包、紙烟五箱、糖九包、及板紙、棉紗、自行車等物、歷次掀下之貨物、不計其數、又因勒索不遂、曾活埋北鄉葉台、良民葉茂仁、（二）楊錫山、受游匪耿聾子僞命、爲九里鄉鄉長、每年麥秋兩季、以每畝計、向鄉民勒索小麥二斤、鄉民叫苦連天、敢怒而不敢言、每日封鎖鄉民食糧、以供給匪徒之食用、又爲匪力傳遞消息且時當開會、討論勒索食糧辦法、曾强索東鄉鄉民小麥十二石、此外尙强徵雜糧、所有賬目均由劉漢臣經手、（三）盛廷元、現任郭繼周破壞隊隊員、平時工作爲封鎖食糧、登車刼貨、其登車具有特殊技能、無論火車行駛之快慢、彼能一躍而上、曾夥同郭匪等掀下糖布、紙烟食糧等物、每次貼車多在茅村、柳泉一帶、且時間多在黑夜、工作時身藏鐵鉗、撑開車門、向下掀貨倘在茅村上車、將貨掀到大山附近在柳泉上、即掀到行宮附近、又曾破壞利國驛南鐵道及行宮鐵道、（四）劉漢臣、現任劉窩現任游擊隊助理員、每日代游匪徵收食粮、錢款、鞋襪、挨戶勒索、每月兩次、衣服每年兩次、此外則封鎖食糧、游匪約寄居其家、常受郭匪之命專刼鄉民食糧、並向鄉民索車運往匪部、倘稍有遲延、即加以恐嚇、鄉民爲之喪膽以上郭繼周盛延元二犯曾破壞柳泉行宮、利國驛等處鐵道、炸毀茅村鐵橋破壞張圩子汽車路三道、並登車刼貨、曾刼去火車上商民貨物非只一次、其平時專刼行人、勒索鄉民作惡多端、實屬罪不容誅僞鄉長楊錫山、助理員劉漢臣、擔當匪方工作、爲匪傳遞情報、封鎖食糧、强徵日用物品以供給匪部鄉民無不切齒、其甘心附逆、爲虎作倀、殊屬罪大惡極、無可寬恕、聞市警察局方面以郭匪等窮兇極惡、作案纍纍、擾亂地方治安、陷害無辜良民、罪無可逭、決予移送法院按照其犯罪事實、依法裁判嚴重執行、以靖地方、而安良善云、

茶餘酒後集

有感幾句話

後覺

某一天下班後和幾個朋友閒談，東一句西一句，毫無系統的便談到天冷要禦寒的問題上，隊伍中有個朋友快嘴說：『外國人總說我們滿洲姑娘一件大衣很怕不够本總要穿牠八冬帶八夏，我的大衣預備今冬要換換，只是可有個難題，怕是小月俸抗不了！』說到這兒她似乎很感傷的吞了口氣繼續着又說：『然而…好在我的裝束的要求與別人有些不同，需要的是式樣的新穎，而非是質地的高貴』由她這半眞半假的態度而傾吐了這幾句話在語意裡無形中眞給與了處於客觀傍聽的我內心中燃起了不少的分析作用『假如眞的心口一致，而其性之所驅相應了口之所吐的話，這無異於物質崇拜的隊伍，又增多了個崇拜的人物，眞不知她是爲了付合時代而驅使仰或爲了打消外人的批評而急趨，這眞是個難捉摸的問題，或許是我神經過敏有些過分無味的考慮，總然最後我有一句『追逐時代的表示非在服裝新舊上』女性同胞們你們能去否認這句話嗎？

關於扇形籃球遮板

霍連元

鮑德爾係美國高等學校體育聯會秘書長，美國籃球委員會之教育雜誌發表扇形籃球遮板論文一篇，申述頗詳，茲簡譯如左，以供愛好籃球人士之參考，該項遮板業已在美國及加拿大風行矣。

一九四一年之籃球規則對遮板各邊角，加以縮小，籃球運動自闢興以來，遮板爲長方形，寬六呎，高四呎，籃圈裝設於距遮板下緣高一呎處，在過去數十年中之競賽，對遮板之小均感稱意，舊式籃球之兩支柱長度一呎，裝按以遮板之下，故球籃下富餘一呎之遮板，以符應用，近年來，健身房之建設日新月異，已使球籃下之兩支柱形成無用，因之球籃下富餘一呎遮板之用處已被棄於無用，此外更一原因，初球籃下之遮板其所以有用者，彼時籃球較今日者爲大，其周圓爲卅二吋，且對製造方法未精，乃因時制宜，多數之球，乃被採用，近年來，籃球之呎寸減少，最小周圓爲廿九寸半，最大周圓爲三十寸，製造之法既逐加改良濫用之弊乃除，今日籃球周圓皆爲二十九寸者，更復以製造之法改善，其縫合處已不顯露，籃球之大小變更，影響遮板之改進在技術上遮板之下部已成廢地，五十年來，籃球經過多種改革，遮板所用之材料亦加更新，有用鋼鐵複層板以及其他之材料，籃圈之兩根支柱被取消後已感實用，工程師已使遮板簡單化，將遮板製成任何形狀，對於舊式遮板之四角四邊無充足理由使其存在，遮板之革新，對於遠擲之技術，能用於舊式遮板者，今已難再使用，觀衆坐於邊線兩傍始能飽覽無綫之弊，因遮板之革新，坐於端線之觀衆，亦可清晰觀覽比賽之進行，競賽已進化至沿球場四周必須有充分容納觀衆之地步，球場兩邊只有八十六呎，容納觀衆之座位，此種現象捨籃球競賽外，恐無出其右者，對於各種困難已迎刃而解，當決定承認新型遮板爲合法者之前美國籃球委會對此加以審愼考慮結果改變遮板之形狀，對比賽不但無害，反而有益，並經各隊指導試驗後，認爲滿意，一致主張各球場採用新遮板，不過舊式遮板仍爲合法者，倘不欲改，亦無關係，按經驗而論，一隊練習時用一類遮板比賽再用另一種遮板，毫無阻碍，扇形遮板其優點如下：1，攻擊者可從各方進攻。2，觀衆無論坐於場之四隅可一覽無餘。3，增加籃圈下之空餘地位，擲籃時感到從容，並可使罰球區域中之反彈球消失，4。遮板重量減約二分之一，對於籃球架之懸掛工作減少困難，遮板平而不致因氣候之變遷而致彎屈。5，流線型既然美觀，且爲良好目標。

革新遮板漸可普及，且用費不奢，輕而易舉，學校，體育會，體育場，未有不設籃球場者，倘更換革新遮板其舊式遮板可移至曠場供給多數籃球員練習之用，籃球員對新舊遮板於練習數分鐘後，將不會感到異樣，新型遮板實乃一種良好目標，且能養成良好投籃習慣，舊式遮板之大予籃球員以勇氣而不擇其所居之地位，漫以長投，新型遮板可使坐於四周之觀衆感到充分興味當觀衆充滿四週，其重要性始顯，兩隊比賽時，籃球員捨自球籃正面外，各方皆可攻入球籃，實可引起籃球員之興味。

爲使長方型球籃易於改爲扇型者計全國委員會令將舊式遮板之白地上，按扇型者之尺寸漆以深色，如此使遮板二者得衆，練習者可得新舊遮板之經驗總之是項改革實爲籃球界之一大進步，籃球運動劃一時代也。

（圖即扇形遮板）

幾個難辨的字（上）

滑頭

髒 贓

這是一部分小朋友常犯的毛病，把『衣服髒了』寫成『衣服贓了』，這個原因就由於這兩字都念作『臧』。可是這兩字的意義極不相同，『髒』是骯髒，不潔淨就是『髒』，『髒』是形容詞。『贓』呢，却是物之名詞，偷盜得來的東西，叫作『贓』，也叫做『賊贓』，官吏所納的賄賂，也叫做『贓』，貪官汚吏，叫做『贓官』。『贓』字，也可以寫作『賍』，或是『賍』。

舉例，某地方住着的人不是贓官就是惡霸，他們日用的東西，都不是用錢買來的，而是盜偷搶劫而來的『贓物』。

升 昇 陞

都讀如『生』。升是量名，十合爲一升，十升爲一斗，除了這個講解之外由下向上叫作『升』，由低而高也叫作『升』，如『升學』，『升級』，『升降機』，『升堂』『昇』是太陽上升的意思，向上飛行也叫作『昇』，飛昇登天，叫作『昇天』，太平歲月叫作『昇平』，由固體的東西不經過變爲液體，而直接變成氣體的現象叫作『昇華』，殺菌藥品中有一種白色結晶的粉末，叫作『昇汞』。（『昇華』與『昇汞』都是化學名詞。）陞字同升字一樣講解，不過升是廣義的，昇和陞兩字都是狹義的，『陞』字只能用在『陞官』『陞級』……幾個有限的地方，但升字却有許多處可以代替昇與陞，如日昇（日升），陞官（升官）昇天（升天）昇平（升平）陞級（升級）。此外，這三個字彼此都有一點區別請你仔細去用。

舉例，最近，張小三的父親在局裡陞了一級，薪水也漲到一百多元，因此失學一年多的張小三得以升入中學。這天是張小三開學的日子，太陽還沒有昇起，母親就高高興興起來給小三煮早飯。當母親提了一升米到樓下厨房去走到最下一階跌了一脚，把那一升米也撒了，而且跌得母親的腿部很疼。小三便安慰母親道，『等我升進大學畢業出來，陞官發財的時候，我給您設一架昇降機就好了。』

一張字據（物語）

姚長源

熊夫人的姪子豬小弟已經七歲了，所以熊夫人就把豬小弟送到象大哥辦的國民學校裡去讀書。校長象大哥知道豬小弟平日很骯髒，而且又很懶惰，所以就對熊夫人說：『我們學校裡的學生都是很整潔的，又是很勤懇的，近來豬小弟注意整潔嗎？又能勤懇嗎？』熊夫人說：『近來豬小弟既很注意清潔，而且又很勤懇做事，你如果不信我可以寫一張字據給你，作爲憑證，好不好？』象大哥一聽她肯寫字據作憑證，便想這是再好沒有了，於是就答應了，熊夫人便寫道：

啓者豬小弟做事勤懇不會貪懶第一清潔不會骯髒空口無憑特立此據

象大哥看了，想到『做事當然要勤懇纔好不會貪懶，第一清潔不會骯髒，這是很好，可以到我這學校裡來了。』

誰料豬小弟一進學校，就在操場上打滾，把大便做成一欄一欄的往課堂裡亂抛，把粉筆灰和水做欄子，完全做出骯髒的事情弄得校長沒法就是喚熊夫人來理論。但熊夫人不慌不忙的說道：『你把字據拿出來看，不是那字據上明明寫着：「啓者：豬小弟，做事勤懇，不會貪懶，第一，清潔不會，骯髒，恐口無憑，特立此據。」你自己看過了怎麼來怪我呢？』象大哥聽了這一番言論，氣得沒有話說只怪自己粗心，沒有看淸楚。

空襲下之動物食糧問題

交戰國的國民食糧，尙且限制着，動物園裡的食糧，當然也和人類一樣，不得不緊縮着。食量最大的象，每天要吃山芋十五瓩，馬鈴薯十五瓩，乾芋十一瓩，稻草四十瓩，香蕉一瓩，放在手提鉛桶裡要滿滿的三四十桶。雖然這些食糧已經起碼得無可再起碼，質量少得也無可再少了，但是照現在戰爭期間的物價來計算，其價也是很可觀的河馬的吃量雖然也是很大，但是幸虧牠是終年吃素的，只要供給些雜糧和菜根之類，牠已經很滿意的張大着口大嚼其菜了。蘇俄特徵的北極熊，原來也是吃肉獸。現在一般市民尙且不能天天吃肉，只好對牠不住，除了有時吃些豬的內臟和魚類之外，給些粗麵包或是米飯。

最難對付的是獅子和老虎，不能用山芋蔬菜來做代用品，別的動物沒有肉吃，獨有牠們不能一天不吃肉的，說牠們獸類之王所以另眼看待的吧。

動物園裡的動物，從寒帶以至熱帶，各種動物都有。每一動物都有最嗜好的食物。就是在平時要收集這許多不同的食物，已經做不到，要用代替品，何況是戰時。食蟻獸在原產地是常食白蟻和白蟻卵的。動物園裏使把肉和蛋混着，做成牠的食物，最初時候當然要感覺到不合胃口，但是到了肚裏餓的時候，便不怕牠不吃。

南洋羣島產的椰子蟹，生着兩柄大鉗，爬到椰子樹上把椰子採落了裹腹着現在紅海地中海都已成了交戰地帶，有那一個動物園，還肯用輪船到南洋去運椰子蟹吃呢，現在的輪船運運輸軍隊軍火還來不及咧。因此都用麵包塗上了白塔油給牠吃。在一般國民的眼光裏，一定要覺得這種和市民一樣的早餐未免太優待牠了。但是椰子蟹却並未覺得稱心呢。還有北美的蜂鳥，也是一種特殊的鳥類，牠有着像針一樣的嘴，可以飛在空中用長舌頭吸取花蜜。在動物園裏，那裏可以買許多花來給牠吸蜜呢。於是把蜂蜜和凝縮牛乳放在玻璃筒裏吸着。

海外談薈

興農鈔票

法國敗戰後農業遭受空前的打擊，全國農田幾有一半陷於荒廢，以是民食發生極大恐慌。最近德法和平協定確立後，法國維西政府在德技術與經濟援助下，極謀復興農業。據某外人旅行巴黎時報告稱。法國近來流行一種一百法郎鈔票，該種鈔票正面爲法國名畫家夏忘奴氏所設計爲一農民正從事耕牧之圖，顏色鮮麗，極爲美觀，背面則印有法國前重農財政家休利氏之標語文爲『農耕與畜牧爲法國之兩乳房』

日語入門

（73）

會話

マチ 町

ヤドヤ 宿屋モアリマス、ヒャツカテン 百貨店モアリマス（也有客棧、也有百貨店）

ホンヤ トケイヤナド モ アマスリ 本屋ヤ時計屋等モ（也有書舖和鐘表舖等）

タイソオニギヤカデス（很是熱鬧）

單句練習

イチバ 市場（市場）

ザッカヤ 雜貨屋（雜貨舖）

コフクヤ 吳服屋（綢緞莊）

カシヤ 菓子屋（點心舖）

センタクヤ 洗濯屋（漿洗房）

シタテヤ 仕立屋（成衣局）

夜間之部

七、〇〇 新聞、告知、夜間節目預告、地方新聞

七、三〇 家庭講座（奉天）談日本婦人的美德

七、五〇 放送文藝之夕 一、文壇夜話 二、詩吟 三、話劇火山上的悲劇（滿洲放送文藝協進會推薦作品）四、童話伊達的花兒、

九、三〇 評詞（奉天）隋唐傳（六）

九、五九 報時

一〇、〇〇 新聞、氣象概況、天氣預報、明日節目預告

一〇、二〇 市政時間、關於採暖期之開始

一〇、三〇 舞臺中繼

水滸續稿未到

痰喘咳嗽一服除根

本藥耑治無論如何難症之痰喘咳嗽、亦必使其除根、誠名藥也。原料係以高貴藥材所配製、基於學理、以東西兩洋醫術之最高技術、而精製綜合之藥也。故不特苦於長年慢性痰喘咳嗽等病者、服之自奏神效、即急性之目下患病中者、祈購買服用一服立刻便可除根、使咽喉轉佳、其藥陶陶、而本藥治療時、決無變成肺炎、肋膜炎、肺結核等惡症之虞、是以博得佳譽。

注册商標

龍角散

龍角散係[illegible]優良藥質之配劑故雖少量亦奏効果且香味尤非常爽快故雖病人幼童纖弱之人亦極樂服用也。

患左列病狀者、即祈服用之

龍角散適應病症

（痰咳）凡頑痰不化咳逆不止之人
（痰喘）凡痰咳窒喉呼吸困難之人
（頻咳）凡咳嗽頻發不能安眠之人
（流感）凡因流行感冒患咳症之人
（肺病）凡肺患勞症咳嗽無力之人
（咯血）凡痰有異氣時帶血絲之人
（失音）凡聲音嘶啞咽喉困難之人
（老人）凡老衰或病後之虛勞咳嗽
（小兒）凡小兒之百日咳及麻疹咳嗽

又其他呼吸器官疾患之痰咳嗽、亦能巧妙根治、無論如何之難症、若能繼續服用一二星期、必能痊癒、而至健康者之嘉稱云。

藥價 四日分 三十八錢 八日分 六十二錢 十八日分 一圓二十五錢 四十日分 二圓五十錢 六十五日分 三圓七十錢

總舖 東京市神田區豐島町 株式會社 藤井得三郎商店

全國藥房均有出售

傷風頭痛之人 服舒服靈兩片 保你十分舒服

此外如

操勞過度 頭痛神疲之時
睡眠不足 頭目眩暈之時
四肢酸懈 關節疼痛之時
舟車眩暈 頭重不暢之時
齒牙疼痛 睡眠不安之時
婦女經期 頭痛眩暈之時
學生應試 用功過度之時
熱鬧場中 逆上興奮之時

舒服靈

總發行 株式會社 武田長兵衛商店 日本大阪市東區道修町

滿洲總發行 滿洲武田藥品株式會社 奉天市大和區春日町

價錢 四片 八片 二〇片 三〇片 100片

41(5)132

大同報　第一版
發行所　大同報社

置重於歲入增加 調整財政金融政策

明年度預算編成方針決定

政府於廿二日國務院會議、決定康德九年度預算編成方針、爲對處現下緊迫之時局及完成高度國防國家體制、置重點於歲入之增加、與國民購買力之吸收、以期財政及金融政策之調整、同時對於一切經費實踐澈底之節用、對既有人的物的資源、更加一層效率之活用、他方於財政運用上、講求附與强度彈力性之措置而使無遺憾於各部門重點事業之運營並且抑制時局對策關係經費以外之要求、以期物質、勞務、預算完成之調整爲方針、

一、爲確保普通稅入、對租稅制度加以全面之檢討而謀其整備、他面時局下歲出雖有膨漲之勢、必須極力抑制公債之發行、以期堅持健全之財政、

二、新要求之經費在原則上、關於時局對策關係以外之經費、以前年度預算容認之事項爲限、

三、既定經費、亦須再行檢討、以期徹底削減、以此種節儉之金額、轉充新規經費之財源、因此政府職員之增多、亦以不認可爲原則、勵行合理之配置及轉用、

四、與資金、物質及勞務動員計劃不符之經費決對不與編入、

五、爲期中央與地方之財政得有效率之綜合運用起見、對稅源配分加以所要之調整、

六、從來依靠補助金、補給金之各種事業外國團體、亦須得變刷其於經營樣式、極力强化事業並團體本身之經營力、

七、關於第二次產業開發五年計劃、爲使其年次計畫圓滿遂行而考慮財政之措置入、邊境地域之振興開發、廢止從來之特別會計制度內、部令之實行方法現用綜合式之重點開發方式、並將興安南及西二省加入於邊境地域之中、

當局談

主計處關於明年度豫算編成方針廿四日發表當局談話如左

明年度豫算編成方針主要留意左列三點、

一、對處關稅收入之減少謀財政收入之增強、

二、爲期對處時局起見、除保全關係經費外、其他經費在本年度豫算中未承認者、極力加以抑制、

三、爲謀時局關係重點事業之圓滑運營對財政運用上附以强度之彈力性豫算之總額對標準豫算準既定豫算必然的伸張時、爲時局關係之經費、本年度豫算、而增額若干焉、明年度之豫算、爲使財政收入之增强對稅制加以全面的檢討、不得不行結果增稅、但國民各位、須充分認識時局、而協力政府之施策云、

踏破惡路向莫斯科進之德快速部隊

德先鋒突入莫斯科 正面防禦陣地

＝距離克烈姆宮僅六十公里

【柏林二十四日電】德軍司令部二十二日發表、向莫斯科急進中之德軍部隊、於二十二日由西南及西方兩方面突入莫斯科正面防禦陣地、其先鋒已抵達距離克烈姆宮六十公里之地點云

【紐約二十四日電】據二十三日奎比謝夫之報道、蘇聯當局已承認莫斯科因德軍由南方勢如怒濤之進擊、目下已陷於重大之脅威下云、

【柏林二十四日電】德軍司令部發表＝

一、德軍部隊冒惡劣天氣施以猛攻擊、亘蘇聯首都之西南西方突攻其外側防衛陣、該方面之德軍前衛部隊、迫近莫斯科六十公里之地點、

一、面德空軍二十日夜以高性能之爆彈及燒夷彈猛炸莫斯科

一、德潛水艦隊擊沉總計三萬二千噸之敵商船、其中有一萬四千噸之英商船歐拉尼亞號、

一、戰鬪爆擊機隊、二十二日與一千五百噸之英商船一隻以損傷云

德傘隊降赤都

【紐約廿四日電】據英蘇兩國方面之情報稱、德空軍及其豫備隊、亦參加作戰、大舉空襲莫斯科、於誓死抵抗之蘇聯防衛陣地背後陸續降落下傘部隊輕戰車、裝甲汽車、及野砲等、而有一氣突破蘇聯防衛陣地之勢云、

山田前武官離京

駐滿大使館附海軍武官山田滿海軍少將、今以轉補某要職、於廿四日午前九時卅分、搭鳩號車、備睿離京、當時有新任松永海軍武官、中野最高顧問、橋本祭祀府總裁、三宅協和會中央本部長、鄉軍辻少將等、到站歡送、於歡呼聲中而就赴任之途云

照片＝離京之山田武官

重慶財政困難愈深刻

雖謀打開策 仍然是夢想

【北京廿四日電】渝政府最近抗戰力之低下、及財政之困難、其苦悶之現狀已早爲內外所共知、據最近到達當地之消息稱、蔣介石爲打開財政之困難、前曾嚴令滯美中之宋子文、與美要請二億美金之借款、進行交涉、其後宋子文與關係各方面交涉之結果、美國已承認本年內供與四分之一、計五十萬美金、如是對重慶熱望之二億美金一時供與之夢想、乃予以拒絕、故財政困難之前途異常悲觀矣、同時圍繞上海市場法幣安定資金之英美華香港會談、尚在糾葛中、故重慶方面對財政困難之解決、實苦悶萬狀矣、

美新潛水艦進水

【舊金山廿四日電】美海軍新銳潛水艦多里客號、廿二日在美亞愛蘭、海軍造船所進水、噸數及性能均未發表、該艦爲自一九四〇年度追加建艦計劃實施後所製造者、動工後僅九個月即告竣工云、

遮斷海岸三千公里 封鎖援蔣物資輸入

中國方面艦隊綜合戰果

【上海廿四日電】中國方面艦隊報道部十月廿三日發表

中國方面艦隊綜合週間（十月十三日至十九日）戰況如左

一、掌握全中國制空權之海軍航空部隊、現從事偵察及哨海工作以協助陸軍作戰

二、北自山海關南至海南島方面之中國海岸三千哩之交通、已被日海軍遮斷、目下從事海上警備、以封鎖援蔣物資之密輸入、此外更確保射陽河、觀河、揚子江、黃浦江、蘇州河、朱江及內河、大小河渠、並洞庭湖、鄱陽湖、高郵湖、邵伯湖、太湖等水路制覇權、隨時遣陸戰隊登岸、維持治安

三、陸戰隊十四日於日照附近登岸、拿捕於該地蠢動中之于學忠軍約六百餘名、是役敵遺棄屍體四十具而潰走、華中方面十六日掃蕩鎮海附近之長山十七日更掃蕩澉口及塘下鄉等地、海南島方面日軍攻擊約廿二處敵軍、致敵遺棄屍體七十一具、俘虜二十八名、日軍獲得大量鹵獲品、現竭力肅淸島內之殘敵、臨檢帆船數華北四千二百七十一隻（四日至十九日）浙東沿岸一萬九百六十七隻、黃浦江九千三百九十隻計二萬四千六百二十一隻、其中密輸大量武器火藥及軍需品船、六十二隻已被扣留處分云云

美停止由海參崴援蘇

主要爲技術的原因

【華盛頓廿四日電】美國海事委員會當局認爲援蘇物資中止向海參崴輸送一事、並無特殊政治的意味消息家之見解、認爲因技術的原因而中止、並舉出左列諸點以說明之、

一、海參崴貯油施設、已無餘力、

一、由海參崴至歐蘇間之鐵路輸送、已發生種種困難問題、

一、據傳海參崴已有巨大氷塊存在、頗威脅船舶之航行、

一、波士頓、阿爾罕格給利斯克間之路線、較經海參崴爲近、向戰線能迅速輸送、

一、據報蘇聯已發見阿爾罕格給利斯克港內外一年中航行可能之方法、因此次措置、今後援蘇物資大部分決定經阿爾罕格利斯克輸送之、但此並非全部物資均改經由港輸送、今後蘇聯船及各外國船仍有繼續太平洋橫斷輸送之可能性云、

美利用大西洋 諸港輸送援蘇

【華盛頓廿四日電】關於援蘇物資之輸往海參崴中止之理由、海事委員會、廿二日言明如左

援蘇物資輸送經由地之變更、乃鑑於蘇聯防衛上必要軍需物資之輸送量、繼續增加、而採取之措置、今後將由波士頓經過、阿爾汗開里斯克實行對蘇輸送、蓋能利用與此有連絡之諸港灣施設也、而今後之援蘇物資輸送、可防止停滯矣云、

援蘇物資放出

姜滋資金局長談稱

【紐約廿四日電】據華盛頓來電稱、姜滋聯邦融資局長官廿二日與記者團會見時、關於援蘇資金之放出狀況、談稱如左

此次又新向蘇聯藍姆托倫公司貸與九百十九萬一千元美金、做爲對援蘇付出金、因此美國由蘇聯購入之錳鑛、鉻鑛及其他軍需鑛物等付出金之五千萬元美金之中、已有四千六百四十八萬一千元美金、貸與藍姆托倫公司矣、

泰於國境線增強兵力

＝構築散兵戰車各壕 配置機化部隊

【西貢廿四日電】據東埔寨之泰越新國境方面之情報稱、最近泰軍正向國境方面增强兵力、於東埔寨南部國境之瓦他那及阿蘭牙布泰薩集有五百香達伯里集有四百五十、西東寨東方之前綫地區構築散兵壕、戰車壕、配置約七百名步兵及機械化部隊云、

美熔接工罷業擴大

【舊金山廿四日電】夏特爾附近造船所熔接工之罷工情形愈見擴大、至廿二日全熔接工一千三百名中罷工者已有半數更有波及夏特爾全地區之趨勢、現在夏特爾造船所承管之國防關係契約總額已達二億五千萬元美金、因之夏特爾船塢公司及亞蘇歇泰多造船所不得不將熔接工作中止云、

巴拿馬運河 航行具體方策

【巴拿馬廿四日電】美海軍通過巴拿馬運河、爲期向北美南部全美航行船舶之安全、對該運河太平洋岸入口之航行、過去已實行六個月戰時航行統制、但巴拿馬美海軍當局、廿二日指示如左之具體方法

該方式、與大西洋實施同由運河開向太平洋之一切船舶、其航行至一定距離須受指定、然後方許向最初之目的轉航、又雖然不絕的變更指定航路、但新航路先有美國哨海艇、以確保安全、指定航路及運河上、均有飛機不斷哨海、於運河之大西洋入口一帶、亦取同樣計劃準備、但此僅對運河航路、爲海軍監視之基礎云

應付現下非常時局 召集臨時議會

日閣議決定奏請施行

【東京廿四日電】政府、廿四日定例閣議決定奏請召集臨時議會、召集日十一月十五日、會期五日間、

我國駐滬總領事館 盛大舉行披露宴會

【上海二十四日電】自去秋日滿華共同宣言發表以來、我國政府駐華外交機關、逐漸擴充、在上海滿洲國通商代表部亦於二十二日改爲上海總領事館、任命通商代表王慶璋氏爲第一任總領事、廿三日午前十時半、在虹口閔行路該總領事館、招待日滿華及第三國名流、舉行改組招待宴、現有二十餘名之

蘇聯罷免齊元帥

【庫比西夫廿三日電】蘇聯政府、廿三日罷免中西部方面軍司令官齊莫先克元帥、任命參謀總長朱克夫大將接其後任云、

齊元帥略歷

【東京廿四日電】廿三日庫比西夫電稱、代齊莫先克元帥之朱克夫大將、任命爲中西部方面軍司令官、但並未言明、因何罷免該元帥、恐因中部地區戰敗之故、齊莫先克元帥、爲今回德羅馬尼亞軍奪回之比薩拉比亞之夫爾滿迦村生人、現年四十六歲、爲最初之農村勞働者、但出征一九一五年歐洲大戰後、曾因毆打上官入獄、但因革命而被釋放、一躍而爲蘇軍騎兵軍官、與史達林本爲舊交、有廿二年之同僚關係、曾犧牲幾次身命、人稱之爲有軍事才能家、一九三五年以降、歷任基輔特別軍管區副司令官、北高加索軍管區司令官、哈里可夫軍管區司令官、基輔特別軍管區司令官等職、遂繼渥洛西洛夫將軍之後、就任國防人民委員、此次德蘇戰爭勃發之七月十一日、任爲中西部方面軍司令官、立於蘇聯之第一防衛線、於德軍之進擊前曾繼續奮戰彼乃蘇聯指導者中曾勇敢於向史丹林議長主張反對對德宥和政策者云

蘇鎗決逃亡官員

【紐約二十四日電】蘇聯政府、二十三日突然發令更迭赤軍中西部方面軍司令官齊莫飲格元帥、因無一切理由之發表、故對於該元帥現在之動靜、頗有種種之臆測、又據二十三日達於當地之情報稱德軍於莫斯科正面戰線各處之新進擊、已告成功、而在戒嚴令下之莫斯科、蘇聯當局對於拋棄該市而逃亡之政府關係者、陸續處以槍決極刑云、

莫斯科放送局 短波放送復活

【斯德哥爾摩二十四日電】自二十日午後四時以來、即入於沈默狀態之莫斯科放送局、其短波廣播放送業自二十二日復活、據觀其以往之所以沈默者盡因空襲及砲擊被害、施行修理所致、自二十三日起、三種波長已完全開始發聲矣云、

反對武裝商船

美上院議員之證言

【華盛頓廿四日電】美上院外交委員會、廿二日於公聽會席上聽取反對商船武裝派之證言、其中美國第一委員會員上院議員李得氏、言述其事如左、

商船武裝並無實效、徒引美國入戰爭漩渦中、美國現在如居於戰局外俟戰爭終了後、則美國對眞正和平之發言權、更將進一層增大、現在美國船被擊沈之事、雖爲緊要問題、但必須覺悟立於戰爭外者所受之損害實較參加今次戰爭之國家甚少也希特勒總統現在不是正在力謀避美國於戰爭局外呢嗎

山田中將歸還

【門司廿四日電】於過去一年半之久擔當華北防衛樹立赫赫之武勳之山田鐵三郎陸軍中將、已於廿三日午後乘東亞海運汽船日光丸歸還云、

太平洋（一）

美國之太平洋政策

對於太平洋問題、依種種說法而不同、不過太平洋、在軍事、政治、經濟等支配權之確立上、對一億六千六百萬平方基羅之廣茫水域、要自由自在的左右其方向、想一定是彼等一種自得政策、不過羅斯福大統領、未曾明言、『全太平洋在美國自衛權內者』（或許倘不得這樣說）、不外因有存在有嚴然日本海軍威力所致

美國抱有掌握太平洋覇權之野望、已非一朝一夕之事、十九世紀末時、美國國務長官威廉薩瓦德曾言『太平洋之海岸、羣島及其廣大領域、從今將成世界一大事件的一大劇場』其後不久在二十世紀時美大總統羅斯福（宋德爾羅斯福）、立於桑佛蘭金門灣頭揚言『廿世紀乃太平洋時代、支配太平洋者、當支配世界也』、因爲前羅斯福帶點相當忠實味、所以很露骨的、把其腹中眞情傾出來

時代雖已變動、但美國的太平洋政策不能更易、所以要作：『世界惟一的海軍國、非藉以支配太平洋、同時亦支配太平洋不可』、所謂兩洋作戰、亦即這個意思

但是事實上、現在大西洋方面、因無强敵存在、當以建艦主要目的在什麼方面、自當判然無遺了、因此、可知日美兩國已在太平洋上、擔負着衝突的運命、

美國早抱有制覇野望 因畏日威力未曾明言

太平洋殖民地之種類

現在閣着太平洋的各國之內、原住民的現存獨立國、只有日本、滿洲國、中華民國、泰國等四國、其他悉爲白人國家、或其殖民地、而且散在太平洋中之各島、悉爲彼等之殖民地、

那麼這樣的太平洋殖民地、有什麼區別和種類、

現在把他列在下面

一、直轄殖民地

二、屬領

三、保護領、保護國

四、委任統治領

五、租借地

是也、所謂屬領、係獨立的一政治共同體之一部分、受領屬政治支配、含有直轄殖民地觀念、由治形勢上觀之、有：『行特別行政』者、『行自治制』者、『作爲本國行政之一部分』者、『行聯合領之』者、等區別、如英領之『緬甸』『海峽殖民地』『北布爾諾』『新錫蘭』『澳洲』荷領印度之一部分、美領之：『菲律賓』法領之：『交趾支那』均都是這樣的、其中持有高度自治權者、只有『澳洲』和『新錫蘭』而已

所謂：『保護國』雖可謂之爲國家、但其外交全權、都委諸被保護之强大國家、內治方面尙多受種種干涉、而太平洋一帶之保護領、或保護國、其實權完全掌握在白人國家、所以內容與屬領無異、英國之保護國、乃：『馬來聯邦』『馬列非聯邦』『普魯奈』『薩拉瓦克』法國之保護國爲『安南』『敎金』『拉斯』『甘布甲』『法…』而荷領印度亦有多數保護國、太平洋委任統治領、乃舊德意志領、赤道以北是日本、而赤道以南、澳洲與新錫蘭、亦是行着委任統治

※　※　※

血液淨化與殺菌 絕對無副作用藥
到病除專治淋病、梅毒等症
力偉大神效的祕
一日服用一丸效力
絕對已爲一般服用者所稱讚
得拉明（ドラミン）
藥價
新京東一條通四二 室町國民學校側道
得拉明滿洲總銷處
振替新京三九八九番

良母須知

醫學常識

兒童健康三條件

飲食　大便　睡眠

這裡有育兒常識

凡是作母親的、誰都願意自己的兒童長的又結實又健壯、因爲自己有了健壯的兒童不但是覺着無上光榮、而且更要表明自己撫育的得法。

所以作母親的爲了自己的兒童健康計、每天都小心謹愼的去撫養他們、爲的要保持他們的健康、可是還有一些作母親的、他們雖然希望自己的兒童又結實又健壯、可就是因爲自己缺乏育兒的常識、所以自己的兒童總也沒有健康的一天、爲此作母親的爲了自己的兒童健康上着想、除了注意他們的寒暖外、更應當注意他們的飯食、大便、睡眠諸方面、因爲這些都是兒童保健上必有的常識、又是兒童健康上必須的條件、深望一般作母親的要時別注意這些條件。

飲食

大家都知道兒童最好吃東西不過的、因爲他們的頭腦簡單、也不知道吃多是有礙消化和健康的、所以一遇到吃的時候、總是大吃特吃纏々不捨的樣子、因爲這樣的原故、許多的兒童往々就犯了消化不良的毛病、所以在大便方面也有種々的病態、並且有的兒童因爲食慾不節制的原故、也常々會把胃腸吃壞啦、因此兒童也多犯胃腸衰弱的病症、胃腸衰弱的兒童不但食慾不振、顏色不良、就是精神方面也是表示頹靡的樣子、此外還應注意他們的零食與偏食、有的兒童每天手裡總是拿着果食去吃、等到正式吃飯的時候吃的特別少還有偏食的兒童他不願意吃的東西總不吃他、照此下去、榮養方面漸々陷於不平均對於身體發育上要受影響。

大便

排泄大便這件事、本是人々固有的本能、可是對於兒童的排便上就當格外的注意、因爲兒童的健康與否、由排泄上也可以證明的、就如健康的兒童所排泄的大便、不但有一定的時間就是顏色也是正常、所以由兒童的排泄上就知道他的身體是强是弱、因爲衰弱的兒童與强健的兒童、所排出的大便是極不相同的、衰弱的兒童所排出的大便帶有未曾消化的東西、其味難聞、就是次數也沒有一定、顏色常々是綠色、兒童這時成爲面黃枯瘦的樣子。

睡眠

因爲兒童與成年人生理上不同的關係、所以他們的睡眠也不能與成年人一樣、睡眠時間較成年人要長、這也是一件重要的事情、作母親的更要十分的去監視他們、睡眠是休息精神的好方法、兒童他們在白天玩耍了一天、晚上須要充分的睡眠、以補救他們的疲勞、有的兒童在睡眠中忽喊忽鬧、等一問他的時候、他說夢中看見虎呢狗呢來追逐他這完全是神經衰弱與睡眠不充足的現像、所以兒童的睡眠時間要長這是必要的事情、作母親的要特別注意這一層。

「若素」是近代藥界之權威者、他對於我們的身體有很大的貢獻、服他能增進胃腸組織强化、增進食慾、提高胃腸機能、加添榮養、賦活體內各部細胞、對於大便不良也有特別功效、因爲患有大便不良的都是胃腸有了毛病、若素能增進胃腸的組織、所以能使便祕成絹正常、此外對於神經衰弱睡眠不充足等、也有相當治療能力、因若素中含有腦神經主成分有機燐酸、奴克通等、故對於以上病症確是適當藥劑、希望一般作母親的、如果若是妳們的兒童有飲食不佳、便祕、睡眠不充足及神經衰弱、請妳給他們快服若素吃吧

若素價目
錠劑　二十五日量　一元六角
　　　八十三日量　五元
粉末　三十日量　一元六角
　　　九十日量　四元五角
奉天市信濃町十七號
若素製藥株式會社

若素教育掛圖
爲促進教育之發展、敝社乃施行向國民學校寄贈「若素教育掛圖」此圖須以兌換劵兌換之、兌換劵附添「若素」盒內、希服者得兌換劵後可贈與小學校、由校方集合六十張蓋章寄至敝社、即可兌換掛圖一張、惟私人及商號兌換無効、關於詳情另向小學校通知

健康週間成績良好 國民衞生知識進步
希徹底利用免費診斷證

政府當局鑑於國民衞生知識缺欠、喚起全國四千萬國民之覺醒、及保健之關心免貽笑於世界各國、遂由本月二十日起至廿六日止全國各地盛大擧行第一次國民健康週間、自開始以來保健生活日已順利進行、各團體學校等對於衣服及被褥均能勵行清潔檢查及日光消毒、對於國民營養之改善、已力求實行、而一般家庭方面鑑於每年冬季常發生窒死之慘劇、故對於換氣更爲注意、料今冬定無窒死者發生、每日清晨於戶外作體操者亦較前增多、以上列各事覩之、即可見我國民衞生知識之進步、廿三日爲結核豫防日之第一日、各官廳會社已發給免費健康診斷證、持此證赴各醫院可免費健康診斷、健康診斷實爲極重要之事、即可豫防疾病於先、復可治療疾病於後、歐西各文明國民均能勵行、然我國民即少利用者、故常有疾病而不知卒陷於不治、實爲遺憾、此次當局發配免費健康診斷證、實有極深之用意、望我國民多爲利用、此外對於結核之豫防應注應、以達成此次實行之結核豫防日之目的云

（照片＝民生部保健司出動職員利用X光線小型攝影機翼贊結核預防運動）

世人注目之莫斯科 今已爲赤軍決戰地

歐洲方面德軍對蘇軍之攻擊、漸漸加强壓縮包圍陣形式、赤都莫斯科之陷落僅係時間問題耳、

蘇聯因恐赤都陷落、故豫先遷都、藉期抗戰持久同時並示死守赤都之狀態故豫想下必將展開一大攻防戰、是以世界各國均頗對此注目、

赤都莫斯科是什麽所在當然是蘇聯首府、自古以來即爲俄國之大都會、如一提起莫斯科、即可代表俄羅斯、與倭爾加河共著名於今世也、該地現在人口約有四百十五萬、有著名之庫列姆林宮殿、莫斯科之發祥地、庫列姆林是其一部、早年之莫斯科只居狹隘中、所謂庫列姆林乃俄語城砦之意、古老之都市仍有此名稱之內城、結果庫列姆林之名終被莫斯科所奪、而今成爲蘇聯政府之所在地、莫斯科河左岸、高丘上有三角形城墻壁包圍之宮殿、即所謂庫列姆林宮殿、更集有其他寺院、僧庵等各時代之建築、美術之精粹有呈一大博物館之觀、市街外貌各樣各式亦甚可觀、由中世紀之寺院建築、近化爲近代美國式之建築、古式新式、東洋式、西歐式、混亂雜錯於街頭、極可象徵全蘇聯之性格云、（照片＝莫斯科中央赤軍俱樂部）

本月初旬雖降冷雨 穀物未受影響

農產公社、於本月初旬降雨後、曾令各支社調查其苞米、高粱之影響、至廿二日據哈爾濱、通化、安東、開魯、牡丹江、延吉各辦事處之報告、知前次之降雨、於苞米、高粱之品質、並無惡影響云

四名興亞女性 榮膺婦德表彰

以扶助國策爲目的而設立之興亞婦德顯彰會、其第一回表彰、經義勇隊訓練本部推薦之結果、決定四名現地之女性、茲誌其氏名及功績如次

△德江正（三一、虎山訓練所寮母、宮城縣出身）自康德五年以來、擔當衞生榮養部門、因言語關係、歷經幾多困難挺身繼續奮鬪、

△串崎嚴枝（二八、寧安訓練所本部病院看護婦長、島根縣美濃部郡茂村出身）、生於神官之家、因以家無從軍之人認爲遺憾、遂自立從事於陸軍病院之志願、奈因身長不足、未便採用志願任滿洲開拓靑年義勇隊之看護婦、康德四年三月一行六名同入於寧安訓練所、勤勞熱心厚於責任感、可爲婦德之楷模、

△土橋金（五〇、頭道訓練所、鹿兒島縣日置郡本市米町長里出身）乃本部醫師士橋千年氏之家族、於勃利大訓練所已三年有餘、以慈母之愛善導撫育訓練生、親自鍬造花畦以慰該所之生、更栽培植物甚多、於訓練生之影響殊大

△早川愛（二九、楊木訓練所寮母）康德五年以來即從事於寮母之職、曾因過勞而一渡歸省內地、後又來滿埋頭從事工作云云

因生猜忌夫揮老拳
妻受重傷一怒告到警署

趙孝吉、二十五歲、山東省安邱縣人、現住東新京鐵南町西區街十三號、趙某在鐵道局工場充當鐵工、在康德七年十月二十一日、老趙在鐵嶺縣居住時、曾經其一姑母崔趙氏介紹娶鐵嶺縣城內李純之三女李桂芝爲妻、李氏現年二十歲、自與趙氏結婚後、夫妻感情頗稱不惡、嗣即遷住來京、住在鐵道北孟家橋老趙三姑母黃趙氏家中、在去年十一月間始移東新京、李氏甚忠實鄉下姑娘乍到外鄉人地兩生、有點想家、因之時常回鐵嶺娘家居住、因之夫妻感情疏淡漸而惡化、老趙心疑老婆總住娘家必有所私、李氏又感丈夫對其無情、但均未言出口、心中互相猜忌、如此日久、夫妻即時常發生口角、本年正月李氏與趙某口角後即去娘家、不想老趙認爲妻子潛逃、報告警察署尋人、嗣找到鐵嶺李氏家中、李氏之爺李純之及其母李郎氏對老趙勸解、同時李氏亦列席、不想老趙粗野不諒人情、竟與其岳父口角動武、打傷李某頭部、嗣經人調解令趙某携妻歸京、不想李氏隨老趙回京後、倍受虐待、日前又因細故毆打、李氏臉面、背部、兩腿均受重傷、心中頗爲悲痛、當去至順天醫院由醫師診斷寫妥診斷書及告訴狀、於二十三日下午一時、逕至長通路警察署、狀告老趙傷害云、

吉林水田實驗農場 獲得意外成績
—松野興農部技正之報告—

我國農業、因確立滿日共同高度國防國家體制、擔當食糧基地之任務、其重要性日趨增加、開拓總局去年末於吉林省水曲柳設置水田實驗農場、以爲開拓地水田經營之模範、此次松野興農部技正視察結果、成績非常良好、第一年度每反七三反一天竟收穫二石五斗、除國家消費外、尙能販賣玄米百包者有四戶、已證明以普婁（農具名）經營水田之可能、對於我國今後造成水田、予以甚大之好影響

△松野興農部技正視察報告

去年底由北海道移來九戶、由水曲柳畑作（旱田）實驗農場移住六戶共許十五戶、構成水田實驗農場、以害木眞氏（北海道天鹽國多寄村出身）爲指揮者、現有耕馬卅二匹、乳牛十一頭、及豚雞等多數、農具有普婁（洋犂）等數種、此外並有石油發動機三架、五馬力二台、動力用脫穀機等數台以充共同使用、豫定將來予各戶水田三町、旱田三町、耕馬二匹、乳牛一二頭、使從事以水稻爲主體之混同農業經營樣式、回想自溶雪前即行移來、立即測量土地完成用水路及八米寬之中央大道、於其兩側開每塊六畝之田、開田費雖豫定每反六十圓、但因婦女亦總動員工作之結果、只以卅七圓而成功、每戶平均二町七反種子由附近鮮農分讓、播種約遲一月、但因非常努力、卒得今日之良好結果云、

配給本月分中旬食糧 每人六斤市民可快領

本月中旬之市民食糧配給、自昨日起、各小賣店已經開始實行仍然依照通賑查定量每人六斤、配給種類爲高粱米、小米、小豆、包米四種、已有新通帳者（綜合通賑）可持新通帳買、無新通帳者舊有通帳依然有效云、

國防如金城 大家永安寧

谷民生大臣參觀兒童創品展覽

遊動放送局隨行記
【上】

本報記者 劉恩沛

麒麟追鳳凰天飛地走 曠野發電波觀者叫絕

放送局會移動、這倒是頭一次聽說、倘如不是十月廿三日的報上、登載出放送自動車的消息、我們也許又以爲放送局利用無聲無影的電波、弄出什麽沙漠倒影、海市蜃樓的洋玩意兒、

本諸顧名思義的原則、自動車𢭃在放送的下邊、一定是自動車會放送了、提到「放送自動車」這五個字、若是腦袋裡有考據癖的學者們、或者會究詰它不太合於我們的祖傳口味本來「放送自動車」我們應該說「廣播汽車」、但「滿洲電信電話株式會社」誰都明白是電電股份公司、放送自動車何必還硬要聽它是廣播汽車呢？

好則貨是一樣貨、只是發票綑紮改點樣、倒無害於貨物的本質、

× ×

十月二十二日、一

天空已經發亮了、早有兩輛大的花汽車停在電電本社的門前、在那巍然鼎立的三個樓尖的電電前面放着兩輛大汽車、而且是油得最新的色彩、腹部胖胖地、上面放着無數綑好的包裹和機器、里面有層層的物品、車頭上紮着一枝小旗臨風飄舞、任憑誰看到、都要瞥上它幾眼、說它是鎮守電電大樓的一双翁仲也好、說它像廟前的一對鎮門龜也很相當、因爲兩輛車全是龜型、

讀者若問它究竟小名叫什麽我可以無料地介紹給大家、一個叫鳳凰號、一個叫麒麟號、

× ×

初秋的國都、濃霧散退了的早晨、秋光和煦地張着它那和善的面顏、又在向着踏在大同大街走着上班的少女們的高跟鞋眨眼了、

秋風播弄着大同公園的紅葉、一部一部小汽車、一溜烟地飛駛過去、人聲腳步聲、馬蹄聲、疏疏落落、演奏着國都中心地的早晨的音樂、

已深的秋色、濃冽地展現在這豪壯的大同廣場上

× ×

「早安！」

「早安！」

圍在放送自動車旁的人和穿過大同廣場走近前來的人們、這樣打着招呼、人羣里放送部董部長也來了、他那高而胖的身材和善的面孔、和大家絮絮談着話、人圍攏得很多了董部長的溫藹的談話與照在電電黃色樓房上的朝陽把一羣人的情緒都籠罩在愉快的空氣中了、

這時放送自動車的隨行者陸續到齊、除電電方面關係社員外、有政府方面和協和會及各報記者等共十九名、

× ×

九點三十分、車開了、鳳凰在前麒麟在後、我坐的是鳳凰號、車裡除了電電會社的董部長和劉漢、雪風二君、其餘都是日系、

車行不久、我們便談起話來、首先我看到車頭上插的畫着狀類禿尾巴小雞的藍色旗幟、順便問道、『鳳凰、麒麟、都是怎麽起的名呢』、劉漢說『根本沒什麽來由只不過是偶然的一思念、就想出了這樣兩個名字』、我又說『鳳凰麒麟一個是天上飛的一個是地下走的、眞是說相聲的講話天上飛的、地下走的、無一不通、無一不曉了、三句話不離本行你們的命名、倒是很有出處……』

『可是兩個名字有點不和諧』雪風說、

『不能那樣追究了、實際我們雖在鳳凰號上、也決不能說騎在鳳凰號上啊我說完、車里俘起一陣哄笑、望一下窗外、車已經由大同廣場走過紅萬字會一直向東開了、

× ×

滿新的一位記者探試地拿出煙捲來、眼神在疑問着抽煙行嗎這時放送局的町田氏很有把握似地說

『不要緊的、放送車里還許可吸烟、比放送室中稍微寬鬆一些』

說完、車里的烟接二連三地噴起來、日系的人們也絮絮地談着他們所聽所見的話、車走過的時候、微風從窗隙吹進來、人們精神都很興奮、

車走快的時候、捲起塵土、車里的人們都靜下來但聽車輪轆轆、壓在馬路上的聲響很勻整、揷在車頭上的小鳳凰旗、依然威風不減地臨風招展、

車走過二道河子、一直向石碑嶺進發、京吉國道上、光滑滑地像一條長蛇極目而望、看不見道路是到什麽地方會中止、凝目凝思、心想難道這條長蛇就會引我們到吉林嗎雖然這是人所共知的事實、然而行在迢迢的大路上、還思與幻想也正如國道之蜿蜒一樣茲蔓下去、

右碑嶺上、曲折如帶、車往上坡走、發出嘟嘟的聲音、車里的放送機也震盪出異樣的響動、

向後望一眼麒麟號從下坡走下來的時候俯伏在坡路上、宛如一隻大龜乘勢滾將下來一樣、

嘟嘟的聲音寧息了、車內仍舊恢復平靜的狀態繼續路標一杆一杆地飛過去、車走過胡家橋、勤農山、蔣家屯、加信子、到以馬河的時候一輛灰黃色的長途汽車駛來、兩車錯過、速度都慢下來、長途汽車上的人們瞥着異樣的眼光看着這兩座馳奔野原的移動放送局、

× ×

正午車到岔路河停下了車上的人們都鬆一口氣吃午飯、拉天線、支上留聲機、一時車內、車外都熱鬧起來、

村中往來的人們懷着看野台子戲的心情、逡巡而食婪地望着這兩匹出聲的怪物、

秋風吹掠的村頭、音樂聲若斷若續地盤桓着、伴和着小學校里的歌聲描繪出異樣的一個美麗的場面

視察各省行政 武部長官抵奉

【奉天電】武部總務長官偕同古海經濟、稻垣興農兩次長、靑木企畫、飯澤主計、岡本地方等各處長爲視察南滿事情起見於廿三日午後九時四十五分抵奉、即下榻於大和旅館、逗留至廿五日、與官民及各方面懇談視察云、

雖降小雨 天氣漸寒

最近二三日來、國都天氣非常溫暖、幾使人忘却十八日已降初雪、廿四日晨又復降雨、一般人提到三寒四溫之常套、稍覺精神不快、據中央觀象臺發表如次：

南方高氣壓、覆蔽日本內地及朝鮮、故送暖氣於滿洲方面、時下降雨並非珍奇之事、因去年已有十一月廿三日降雨之記錄、現北部貝加爾湖東南之高氣壓已向滿洲方面壓迫而來、北滿或全滿氣溫將繼續降低但天氣似能快晴云、

興安橋以西 廿五日斷水

市公署水道科發表、自本月廿五日午前十時起至當日午後三時止、市內興安橋以西一帶、因更換壓送管、故該地域一帶、於該時間內斷水云

偸賣猪肉者 決嚴重懲處

因爲奸商從中作祟、致使猪肉陷於購買難的狀態在這種情勢下、而一般意想天開的商人忘却法紀的束縛、不顧路途之遙遠、紛紛往市外屠宰場購買猪肉、以致顧客盈門、最近一傳十、十傳百、鬧得無人不知、事被市公署經濟科與首警經濟保安科偵知爲防止不良商人的勾結、昨特通令各關係方面、對於屠宰場的猪肉、必須在營業場所販賣、倘再中途販賣者、一經查出、決施以嚴重的處罰云、

牛奶擬施行配給制 以謀需要者供給足充

由於新京牛奶組合之努力經營、國都市民所需用牛奶、本極充足、不意於上月寬城子地方、突然發生牛肺炎、致該地一帶乳牛、多有被傳染而被斃殺、因之最近牛乳、稍感不足現爲需給圓滑、節儉不必要者、而充足向育兒及病人必須者配給起見、故決行配給制度、已分別調查各家用途、將來必要時依照其需要性形、實行限制配給云、

市署稅務科等 已遷回舊廳舍

新京特別市公署、爲使廳舍整頓、兩月前對新樓之稅務、保健、禁煙等科移到舊樓辦公、經積極整頓、二十四日又遷入新樓辦公云

快腦健胃 山楂子酒

淋疾 三·四治療法

最進步的多基性化學劑…本劑因含一基化學基礎要素（有効於急性）及二基要素（奏効於慢性）以及最純粹的化學成分據於獨自配合率所嚴製，故其對於急慢性淋疾所發揮的効力，便爲絕對的！確實超勝所有他種化學元素劑也。

三四服法的偉力 特別以其獨自的三日服藥後休四日，所謂三四治法，將急性淋疾於此一周期，將慢性淋疾不出二周期各收止疼，制膿，消炎等偉大治効，以獲根癒之第一步。

最高限度的効力 即以少量內服發揮獨自絕妙的功能，以其相乘作用，將淋菌由深處病部組織及血液等處完全殺滅，以促短期根癒，並斷其患根故一旦癒後永免再犯。

火柴與炸藥都以爆發爲貴所製，不過配合法不同而已。所以揚其自配合率所製的本劑，爲淋疾化學劑之唯一高超。

總批發處 東京市芝區通新町十三番地 合名會社 河原商店

五四片 二元 一〇八片 三元八 二一六片 五元三

本劑「內服根割爾」各地藥房出售 無貨時向總行以先款函購另外要四角五分郵費

內服 根割爾 片

男性荷爾萌

初老期 操勞過度 眼睛疲勞 睡眠不安 精力衰退及

其他記憶力薄弱、四肢知覺異常、頭痛眩暈、腰痛等時、若用英男兒萌治之、最有偉効、此因本劑旣能推陳出新、又有振勵心身、培養元氣諸種作用、故可打退一切疲勞、恢復精力、以至於初老期所有症狀完全消失。

（錠）片劑（五雞冠單位）20片 50片 100片 注射液（一五雞冠單位）5管 10管 20管

總發行 武田長兵衛商店 日本大阪市東區道修町

滿洲總發行 滿洲武田藥品株式會社 奉天市大和區春日町

41(5)138

英男兒萌（エナルモン）

新京影戲院內案

國都：今日公演 藝華公司出品有聲對白古裝艷情巨片 十月廿四日起演七天 優待券星日有效 千里送京娘 主演李麗華

下期准演 新片 春明公司出品全部有聲對白歷史偉大巨片 孟麗君 主演王熙春

今日公演 藝華公司出品 全部有聲對白古裝愛情巨片 落金扇 主演李紅 嚴化 新片預告 十一月七日准演 玉潔冰淸

新片預告 春明公司出品有聲對白古裝偉大歷史巨片 孟麗君 主演王熙春

今日公演 藝華公司出品全部有聲對白古裝艷情偉大巨片 十月廿四日起演七天 優待券星日有效 千里送京娘 主演李麗華 賀賓

新民戲院 十月廿五日星期六早場 孫玉樓 高亞樵 蒼鐵英 李子衡 張秀鹿 陸雲芳 逍遙津 鐵公雞 張保 擇女 借吊 孝 晚場 張秀蘭 陸雲芳 賈慶奎 花桂花 鐵法門寺 嘉興府 北原 馬 振華

光明 KMTM THEATRE 今日獨家放映 國華公司出品有聲對白時裝武俠巨片 紅石山（加演滿映時報）主演 周曼華 白雲 舒適 蒙納 新片預告 隱身術

下期放映 雙珠鳳（下集） 今日演 廿五 廿六 廿七 廿八 四天 新興公司出品全部對白歌唱神怪國法無敵佳片 重新二 携輪新 具片（附滿文註字幕）孫悟空 齊天大聖 孫悟空大鬧天宮 混世弼馬溫 闖地府

東方通訊

國民健康週間 齊市各項盛大行事

【齊齊哈爾】民生部爲增加國民體力、涵養其保健思想、以造成强健之國民起見、因而遂實施第一次國民健康運動週間、而期間則規定由本月廿日起、至廿六日爲止、已令行全國一齊展開健康運動、而本市方面之市保健衞生科、依據此項意旨、爲實踐普及宣傳、而期喚起一般市民之衞生思想計、是以對於該週間內之一切細部行事、決定如左、

△『保健生活日』由十月廿日至廿二日之三日間

△『結核病預防日』由十月廿三日至廿四日之二日間

△『傳染病預防日』由十月廿五日至廿六日之二日間

前記各行事、玆已圓滿舉行完畢云

友邦體育大會 省派代表參加

【齊齊哈爾】關於友邦日本之第十二回明治神宮奉納國民體育大會、將自月之卅一日至十一月三日之期間內、在東京明治神宮外苑、由日滿系數萬健兒總動員下、而盛大舉行、本省方面之參加選手代表、因競技項目的限制、故僅有三名參加集團體操者(指導者)至於該三名代表省民體位之光榮者乃爲齊市第一國高教師闕錫昆、女子國高教師勾玉芬、及甘南縣縣國優校主事大鹽良一等三氏該一行、已於月之十八日首途赴大連、加入滿洲國選手團、廿二日再由連出帆東渡云、

新嘗祭日 職員勤勞奉公

【齊齊哈爾】市署假本年之新穀感謝祭日十七日之機會、爲提倡屬員勤勞奉公之精神、並使其對斯祭日有深刻之印象起見、乃於月之十八日午前十時半起、至午後一時止、展開全員勤勞奉公運動、共行事如左、

一、遙拜式、二、市營農場奉公作業、三、體力檢查表彰式、四、慰勞宴

秋季綠化運動 國軍多名出動參加

【齊齊哈爾】基於中央所實施之全國秋季綠化運動之旨、本市方面之營林局、營林署、乃準備樹苗十六萬株、(包含楡、柳、杏等)並與市署共同主辦之下、遂於月之十八日、展開盛大之秋季綠化運動矣、是日天高日晶、萬里無雲、並有國軍〇〇名出動參加、在嫩江畔、共栽植楡柳六萬株、其餘杏、楡、柳等苗約十萬株、則責由各區事務所而向一般市民配給云云、

對川瀨副縣長 各界開送別會

【鐵嶺】鐵嶺縣副縣長川瀨石仙氏、榮轉北安省、遺缺由治安部轉來之別府氏已着任、乃於廿一日、由市官民各界舉行川瀨前副縣長送別宴會、並因事務交接已告終了、乃於廿二日、由鐵向北安省履新云

青少年動員大會 呈異常熱烈狀況

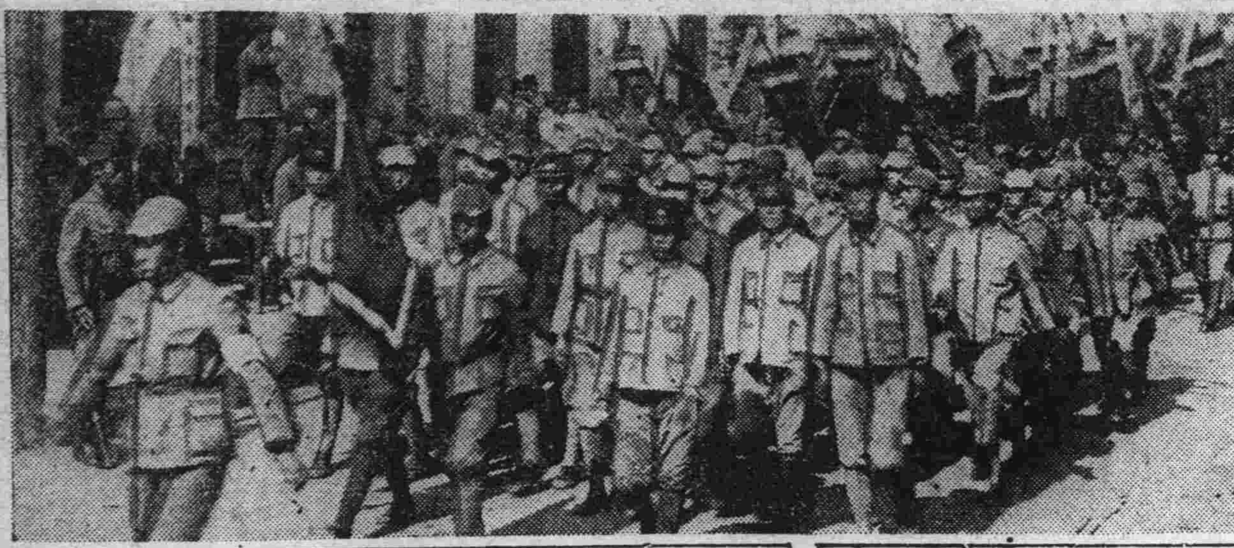

【西豐】今處於極東事態緊迫之期、秋爲滿洲建設愈重要之興隆國家之大基礎者、乃訓練青少年是也、有鑑及此、故乃實施縣下青少年動員大會、此爲大集團之訓練、其志氣之旺盛團統制之完備、並使青少年團威力之發揮縣下態勢之整備、以期他日之準備而無遺憾也玆者本縣日前舉行之青少動員大會、斯日參加者全縣約三八〇〇名年前受統監之閱兵式晚間全市懸燈結彩、青少年持燈遊行市內、同時對優秀青少年團表彰之、儀式極爲隆重盛況可謂空前矣(照片=動員大會閱兵式)

協和會市本部調查 各分會之現勢

【鐵嶺】協和會鐵嶺市本部、依月初召開各分會會長會議時表決、關於市內各協和分會之再編成、業經實施、以期臨戰體制確立、惟分會籍簿之整理、大體業已遂行、更應對國民組織確立有努力必要、故經市本部規定各項要綱、令各分會長將分會之現勢、確實具報、經此次之報告後、市本部除依照各分會現勢適宜擴充分會機構外、並擬於近期內、將管下分會現勢製成詳細書、向市內各機關各界配送、以期明瞭市內分會之詳況云、

縣下各村長改選

【鐵嶺】鐵嶺縣境各村公所首席唯一者、即爲村長村長大多任期已滿、各村截至康德八年十月、按照規定自宜另行新改選、而符村制、此項曾一再由縣庶務科及行政科加以準備、終未按預期實施、頃特決定自本月廿三日起、亘三日間向縣下各村着手改選、並由關係各界蒞場監視云、

縣本部派員監視

【鐵嶺】今回鐵縣各村長之新改選、協和會縣本部劉鳳揚、吳文亮兩氏、於廿三日下鄉監視改選云

擴充懷少堂 兩班合併一處

【雙陽】雙陽街、道德分會會長、鄧玉璞氏、同理事長、孫澤民、爲整頓會務、注重文化、將會內之一半、懷少堂男女學生、計六十餘名、於前日儘數遷入北懷少堂一要上課教導經李家文委員長、同廉主任、其他女教員、力加強化、努力教授、現有一百卅四名男女學生、日夜各種教授不倦云、

全國經濟會議 省事務官出席

【齊齊哈爾】關於月之廿三、四兩日間、在新京所舉開之全國經濟會議、係以檢討鮮食料品配給統制及家賃公定等議題爲主眼聞方將派遣商工科綠居事務官出席參加云

語學檢定完畢

【齊齊哈爾】關於本年度第六回第二次之語學試驗、目下本市方面、業將試期及場所決定如左、

△特等及一等、由本月十九日午前九時起、在省署民生廳長室舉行之、

△二等及三等、廿二日、廿三日兩日間、在師道學校舉行云、

薛屯協和分會 開事務討論會

【黑山】縣薛屯村協和分會、玆爲促進分會工作之圓滑、以及強化國民隣組指導充實計乃于本月二十一日、招集全體常務員、開催研討會議、以期徹底邁進協和工作云、

協和分會慰問 城內勞工家庭

【黑山】協和會黑山縣城分會、公會長朱陟丹王棟臣二氏、玆爲慰問城內勞工之家族、特于日昨在該分會召開會議討論慰問中行事、決定由各役員等分別實行慰問工作、並準備多數慰問品、在熱誠宣撫同時、向各勞工家庭分與云、

縣本部事務長 因公出張東梁

【黑山】協和會縣本部事務長周樹基氏、玆以上命擔任愛路運動會長、因此于本月二十日出張、赴阜新東梁、進行運動會指導事務、預定三日返部云

禁煙週間講演會

【瓦房店】爲期禁煙之徹底、當局乃有禁煙週間之舉辦、全國各地、均相繼舉行、復縣公署煙政股、乃由本月十日起、至十六日止、擴大舉行、凡週間內所有行事、均本諸中央之意旨、依照計劃、逐日實行、在最後一日之十六日、午後二時、假道德會講堂、舉開講演大會、由煙政股長、及街長、併選拔之小學生等、相繼講演大煙之害、及禁煙之要旨四時始行散會云

青年行動隊結成

【舒蘭】本邑協和青年行動員、伴隨世界情勢之緊迫、內外時局之進展、而高度國防、國家體勢之樹立、誠爲我國、目下之急務、昨屆行動隊員訓練終了之期、並繼續編入訓練舉行結成式、由統監部主辦、開會各機關首領參加儀式、誌錄順序如下、1全體肅立、2開會之詞3向日滿國旗、行最敬禮4國歌合唱、5經過報告6幹部任命、7統監副統監訓詞、8主事訓詞、9來賓祝詞、10宣誓、11協和行進歌合唱、12行動隊員、萬歲三呼、13閉會之詞、14攝影閉幕云、

愛路運動大會 在新立屯驛連開兩日間

【黑山】際此秋深天氣中大鄭線鐵道當局、爲促進愛路青少年及鐵道從事員等之身體健強、並喚起民衆愛路精神之向上起見故此由該當局方面主催之下、盛大舉開愛路運動大會、自本月二十日起、在本縣新立屯驛連開兩日間之運動、殊有非常熱烈之盛況云

各村設立興農會

【依蘭】自本縣金融合作社、歸併於興農合作社之後迄經年餘、對於從前發放農民貸款一切事項均重行整頓終了、近聞該社對

國婦黑山縣支部 慰問開拓青訓所

【黑山】國防婦人會黑山縣支部、刻于本月十九日、由該支部役員等出動、實行赴縣北英城村一帶、慰問小東開拓青年訓練所、對該開拓青年生等、行懇切誠摯之慰問、以盡民族協和之深意云、

明眞象云、

本年秋繭 價格決定

【西豐】滿洲柞蠶株式會社西豐出張所、關於本年度秋繭開始收買、業於月之二十二日派員赴各鎭收買、玆將各繭價格誌左(一千粒單價)

優等四、四〇 一等四、一〇 二等三、八〇 三等三、五〇 四等三、二五 五等三、〇〇 六等二、八〇、七等二、六〇 八等二、四五 九等二、三〇 等外二、〇五 不良繭 上等一、五〇 中等一、〇〇 下等、五〇

董檢察官履新

【舒蘭】區檢察廳檢察官陳贊一氏、奉令調轉德惠區檢察廳、所遺之缺、以瓦房店檢察廳檢察官董宗禹調充、並兼充蛟河區檢查官、該員於昨來舒履新視事、旋即回蛟去訖、

遂行統制政策 將設鮮貨組合

【新民】當局、施行諸般統制政策、近正計劃成立鮮貨組合、刻正進行討論一切規程、務期完滿、不日施行之後、一般小販、可由組合直接領貨、免除以往在大發行、購買多被侵蝕餘利、以故一般小販頗爲期待云、

對國調功績者 申請書已送省

【蛟河】本縣康德七年度國勢調查功績者、全縣應獲紀念章者計八百餘名、由縣調整竣事、玆派行政科地方股責任者吏員于長林、携帶該項書類、於十月十九日赴省人事科呈送去訖、該員於二十日返縣

兩區長成績優良 榮受治安部表彰

【輯安】輯安街明遠區區長李在華氏、輯文區長金海峯山氏、對於戶口報告戶口調查及一切事務與警察官署保持緊密之連絡、以致警察事務遂行獲益殊多、其功績之卓著、堪爲一般之模範、今經治安部大臣授與表彰狀、以資獎勵、昨日在輯安警察署由王署長正式授與云、

街所配給棉布

【依蘭】街公所、近以殘秋已去冬令將至、對於一般街民棉布配給上、實爲當務之急、而不容稍緩者、玆聞該所現正開始向各方面關係者連絡中、以俟連絡妥協、當必早日按區配給棉布云

配布惡商作祟 亟應改善辦理

【鐵嶺】鐵嶺市當局、前以秋末不久即屆冬初、市民之生活必需品、以衣服關係至重、綿布乃衣服必需原料、以往配給數量過少、實不足用、尤以歷次每戶竟得不着六尺五寸、二三戶能得一票、人數較多住戶、尚能多得、人口稀少住民即感衣服已成問題、況冬日不比炎夏、人口多少住戶完全需綿布製做冬服、亦可見當局顧全市民苦衷、乃於月之十七日起、配給綿布票到達於市民手中、此次布數量多亦因第二十九回至三十一回、前後三回綜合配給者、於是市民各戶得配給票、莫不雀躍爭向配給商購領、豈知市當局雖顧全民瘼、而配給商正利用此次布數量多而其來不正利益努力致一般民戶、前往各配給商領布者、多半係弱小婦女除男人較平民强力者、或佔優勢、餘則皆談不到惟配給布何以分强弱、蓋其中實多波折、强者得良好布疋、弱者爲劣等、同時商人大肆非人類行爲、苦了弱小婦女非淺、市民對今次配布、莫不怨聲載道、要望當局今後急加改善、此次配給情形如下

市民之配給票多少、自然經負責者不免暗留、以便肥已、市民持票向指定配給商(百貨店及綠房)購領、該等商人視其領布程度如何、而給與良或劣布類、綠布類每次分配、顏色品質本不一致、按章程理宜捷足者先得良布、後者當得劣布、無知婦女百般哀求索要良好布、何能求得、各商十之七八將其隱匿不現、共隱匿居心、即在與素相好者存留更換、或以本商早存大致相同布類頂替、希圖將來靑利私賣、復有每票六尺五寸、竟給六尺一二寸者、每票多得三寸、十票即三尺、百票即三丈、亟有大利民戶對尺碼少、只認倒霉、設往之交涉、惡商亦不承認、似此不一而足惡商、今後只可在布票記載品名或尺碼兩端加蓋印鑑別無其他對策

急宜限制菓業 高價密賣弊端

【鐵嶺】本市菓子製造商在本年中即有不合理行爲、原因係嫌菓子公定價低、往往聲稱賣盡、實則密製良品、而不按定價高價售賣也、偶爾亦停止製造、更不符官廳配給其原料美意、中秋節月餅竟製出兩樣、劣者仍七角、優者竟有一圓之價格始求得者、可見彼等私製細品、較粗品高價此種惡商復自云爲賠累、沒辦法方行此策、想最近其他菓食、亦難免同月餅相類製粗細兩種、地行其不法行爲、關於此種情事、最後寄語當局、最好可問各菓子商良心尚任否、該等鬼計多端、負責當局可詳密調查、自可

總力發揮秋季大會 各界參加盛大舉行

【依蘭】縣總力發揮秋季大會、於日前午后三時、縣公署主催之下、在鳳鳴舞台開始舉行、參加者日滿軍最高官長、許縣長各機關法團首領、以及本街各區長牌長一般街民約數千名、當由許縣長致詞、演說總力發揮之大義、希望一般縣民要振奮滅私奉公之精神言先有其國後有其家、然後一般人民纔得生存本乎此理、以求總力發揮而報國爲人民之重大責任云、於午后六時大會舉行終了後尚演放映畫人馬平安、建國忠靈廟一般新聞片等、至午后九時許、始行散會並聞於六日午后六時起尚演日系之映畫云、

愛路義勇少年隊員 特別訓練圓滿竣事

【黑山】前自本月中旬起、假黑山青訓所地址、所實施之愛路義勇少年隊員特別訓練等情、已曾誌本報、玆者在此一週內之猛訓練結果、收得成績異常優秀、迄二十日圓滿竣事云、

由教育會參酌表獎之八、獎勵、希望返納之作品特別標明由教育會負責返納3、不希返納之作品由委員會處理之

嘗新祭盛大舉行

【輯安】本月十七日、適逢嘗新祭祭辰、本城各機關學校法團等官民多數、於午前十時齊集神社之前參加祭祀典禮、儀式異常隆重、藉以表現感謝神佑得慶豐收之忱云

商會顏坐辦進級

【敦化】商工公會主事副顏承瑞氏、爲人忠正、老成練達、富有商業學識、在該會充任坐辦多年、對於執務能力、堪稱商界巨擘大公無私、克盡厥職現已奉令進級主事、可謂人地相宜云、

李校長榮陞視學

【舒蘭】本城實驗學校校長李成山、辦學多年、成績素著、已邀上峯嘉許、玆將該校長、升充縣視學以示優異、所遺校長一席暫由教師劉世昌、代理校務、李校長奉委、即行交代淸楚、遂就縣視學任務云、

農社交易場遷移

【双陽】双陽街、興農合作社、理事孫顯庭、奉令本冬糧石交易、共同交易制度、將交易場實行遷往街西嶺前農場舊址備爲糧穀開始交易、均在此處裝卸、望双陽附近、一帶農戶出售糧穀時、定在此處交易、以資便利、一般出賣糧穀者、可爲方便云、

再發阿片吸食帳

【雙陽】雙陽街公所、奉令證明一般、有煙癖同確實患病、未登錄現由該所證明、重爲申請、如該警署再行重爲發給吸食通賬以補救患者復生、而癖者能以思忌、以厲從於禁之方策之、所以街公所、對於證明領吸食通賬者每日上班大有人在云、

縣教育當局舉開 兒童作品展覽會

【綏棱】縣教育當局爲對處國際多變、喚起國民精神作興、應付時局關係、特別實施國民精神作興兒童作品展覽會、由教育會及協和會縣本部合同舉辦假國民校利用二個教室成績陳列滿室、前往參觀者頗爲踴躍、玆將實施要領誌左

一、日期康德八年十月七日至九月三日間

二、場所綏棱街國民學校內

三、參加者綏棱縣各學校

四、展覽作品、圖畫手工習字遊藝品等

五、提出數目每學級每科五份但復式級以學年分之

六、作品取材1、國兵關係2、國防關係3、民生關係4、東亞建設關係5、民族協和關係6、廢品利用關係7、手工原料以土產而經濟節約爲佳

七、作品處理1、希望出賣品務要標明價格2、

勤勞奉仕隊舉開 家族援助委員會

【双陽】双陽街、勤勞奉公隊、家族援助委員會、委員長、王瑞庭、副貫興亞、衙子實召集各委員齊集街公所、會議室、開催關於嗣後、勤勞奉仕各工作、以及編製勞工名冊、向各商民戶徵收極少勞工費用、以便擴充辦理、該勞工協會之一切事務圓滑云、

參天堂 商標 註冊

紅色健通丸

頑固便秘也 能立刻暢通

參天堂紅色健通丸 空前絕後的靈効

因便秘而起之諸症

特長 ○味美適口○量少効大○連用不成習慣○小兒老人孕產婦及身患腎臟病或心臟病的人也可安心服用○價格極廉

昨日的痛苦今日的快樂 嗜好鴉片的人也很歡喜

便秘

梅毒 虧損活力與性命

請服東亞唯一聖藥

勝於注射之偉効

●不只是僅自己一人 連把家族特別子孫也都破壞的便是梅毒 然而普通經過第一期後 因不見表面症狀而不治 結果却惹種種巨禍。

●驅梅之法甚多 有注射 有內服其中最好 總服『毒掃丸』可免注射之麻煩却得百倍之効。本劑强大的除毒淨血偉効 服後立即發現。

●就因身中各處的梅毒體毒病菌等不許其逃避而完全殺除 同時以淨血作用 補腎作用等相協而發現故一擧而可得除毒强身延年之効。

總行 山崎帝國堂 東京市神田區花房町

毒掃丸

先行交易 億康商店 擇吉開幕

高級男女洋服大氅・承做流行男女便服

一切化粧物品・各種毛衣毛襪

特別價廉主義 希望惠顧駕臨試購

地址 新京大馬路二馬路口

呼出電話(二)二八六二番

專門風寒救急膏藥

王玉璞字潤川膏藥店啟

買電滾子的

各種各馬力在庫豊富

第一電業社

痔 ▲殺痔精▼不論新久痔疾三付斷根永不再犯壹袋五角

歡迎代理每次買五十袋以上照價六扣見款寄藥

總製藥廠 撫順市中和馬路三丁目 德善堂

敬告諸位讀者!!

口才訓練 出版了

定價一元二角 郵力壹角貳分

古今中外的成功者、十之八九是由於他們有偉大的人格、和能言善辯口才、纔得聞名的、書中以故事的穿插、輕鬆雋永的文筆、指示怎樣自己訓練成一個演說家及健談家、以爲事業之助、一般說話吶吶不能出口的人、一旦讀了本書、從此在大庭廣衆之前說起話來定可滔滔不絕、一瀉千里了

新京市大馬路八ノ一番 新京書店商務特約店啟 (振替新京三八三二番)

通信教授

日語綜合講座

特聘權威者擔任通信指導,備有精良講義,學習一年者,可應滿洲國日語一等考試,學習半年者,可應二等考試。全年十八圓,半年九圓,主講建國大學教授丸山林平先生,助講前滿洲國語學試驗委員徐長吉先生。

報名處 新京市東長春大街一一七 合資會社 藝文書房 振替 新京四二一九

報名補章 函索即寄

地方通訊 其二

分別視察中等學校 奉省開始實施

【奉天】省公署爲對全省中等學校之指導、及使時局之認識乃由文教科派傅、鈴木兩視學官分別往各市縣視察中等學校云、

藤田來縣、對癮者如何整理禁煙政務如何進展均有詳細指示、務希癮者、盡數登錄、以期把握之實在開新登錄者之吸煙證、將於十月廿日以後即可發給云云

國調紀念章 已呈省核轉

【蛟河】去年國勢調査施行時、縣內由縣長以下各職員、幷街村職員調査員指導員等、上下努力、得獲良果、政府爲慰勞從事之職員、幷紀念建國以來初次實施之大事業起見經制定紀念章、令月前奉省令將上記從事之人員、報告頒發紀念章、以資紀念縣當局經召集各街村、開拓團責任者、來縣辦理申請手續、且三日間、將申請手續辦理完竣、計縣內資格者八百餘名、約在十月十五日前、由縣整理竣事即可送省核轉云、

電業株式會社 派員檢査電燈

【依蘭】電業株式會社、爲期電力節約以發揮總力報國之精神計、特於日前派出人員多名、實施在各區檢査電燈之杜絕各戶偷電之劣弊、而附電力節約實踐之運動、現聞有該社人員五名、於昨日午後九時許、在本街協和區、實施檢査電燈中、當檢出偷電者數戶、將共燈泡及電線等物、均行携去、以憑依電量、而示罰辦云、

强化全市禁煙工作 頒發指導員須知

【奉天】市公署禁烟科爲强化全市禁烟工作、乃印製禁烟指導員須知、向各區禁烟指導員頒發其須知如左、

禁煙指導員須知

一、禁煙指導員、應完全把握分區內之癮者、而指導之同時力謀普及戒煙拒毒之思想、以防新再癮者之發生

一、對於分區內無登錄潛在癮者之有無、及關於鴉片嗎啡之密買賣等不正業者潛入狀況、隨時留意、一經發見、即應向市長報告之、

一、指導員應作癮者之親切的指導對象、留意癮者之家庭事情、並生活狀態等、對於矯治避生上以及職業輔導上應作切適之指導、

一、其他受市長之指導監督處理、關於禁煙行政之調査、宣傳敎化諸事宜、

全市一致開始 實踐撲鼠工作

【奉天】市公署保健科防疫股實施鼠買收及彩票發給後、全市各派出所、一致佈告實施、但因撲鼠器不足、希市民自備、更希市民一致努力撲鼠、以完成防疫陣容云、

鐵市針織業者 結成統制組合

【鐵嶺】本埠針織同業、此次依照規定、經市商工公會多日準備、大體對結成組合已告就緒、將於近期內由同業參加下行結成式、並當場選擧役員云、

省方派員來珠 整理鴉片癮者

【珠河】十月十日省公署民生廳保健科煙政股屬官

日滿書院院長 將推掃部準氏就任

【奉天】城內一心街日滿書院、係一專門敎授日語之學校、建國當時、由前東京拓殖大學敎授長谷川正直氏所手創、氏自爲院長迄今將屆十載、造就人材頗多、久爲社會所贊許、不圖本年七月中旬、長谷川氏病逝於東京、所遺院長職務、依該氏之遺囑、並院內敎職員全體之總意推薦、由副院長掃部準氏接充、頃已向當局呈請、接到正式認可、新院長掃部氏、遂即繼任、其就任式、於來月一日擧行云、

嚴査醫界免許

【奉天】警察局衛生科、頃奉省令、關於市內漢醫醫師有一人手持兩件免許證者竊其氏名冒領兩件之用意、則不外近於蒙混故有取締之必要、日是通令管下各署、嚴査以上情事倘若發見有該項不正行爲之漢醫、醫師、決行處分云、

久慣販賣私煙 一朝運乖被警檢擧

【奉天】朝日區東亞街一段四十一號住戶王海峯卅六歲、通遼人、不事正業、久販私烟、被朝日署司法刑事史明禮偵知、於廿二日夜間、乘其不備、前往將其檢擧、當時並搜出贓物私烟土五包(數量未詳)當即帶署懲辦云、

漬菜時節 白菜大批上市

【泰康】杜爾伯特旗、城區附近、農民多以經營菜園爲生、當此深秋時刻、一般市民、爲準備冬季菜食、同時而謀易於保存、乃漬成酸菜、日來大車小輛、成挑成擔、集中於露天市場、因出產甚夥、故價格低廉、售路亦頗廣、一般家庭主婦們、忙於漬菜之情況、可想而知矣、

佳木斯雄辯大會 傅士英榮得冠軍

【依蘭】三江省民生廳敎育會主辦之佳木斯雄辯大會、於日前已擧行終了並聞事先通令各縣中等學校之學生、均前往參加、結果本縣參加學生傅士英(日語雄辯第一)呂金相(滿語雄辯第二)竟榮得全體冠軍、實爲依蘭國高學校之光榮云、

國調紀念章授與

【通陽】雙陽街、有通陽縣員、孫鳳翔、董俊昇等到街、假街分所會議室、召集舊雙陽所屬各街村、連月現歸九臺、四家放牛溝村、每街村、担當國勢責任者、出席發給、國勢調査紀念授與經過、一日之久、幷有本街各機關各法團、各會社首領本報何分社長之參加、很隆重式典終了云、

癮者較前增多 將整備管煙所

【鐵嶺】基於癮者特許登錄、日漸增多、管煙所已早由慘苦悽涼景色、而一變熱鬧矣、本市現下仍僅三處管煙所、既然不增設而管煙所之整備擴充、市公署正進計劃擴充中云、

街村監察昨日起始 分成兩班一致實施

【奉天】瀋陽縣街村行政監察由廿三日起始實施當日分成兩班第一班南路榆樹台村班長王行政科長第二班北路全勝堡徐財務科長爲班長、均分別對街村一切監察云

冬期採暖辦法 來月一日放送

【奉天】協和會市本部、爲利用十一月一日之市民隣組常會、由鄰本部長、向市民放送就冬期採暖之辦法、以期市民知對煤節約云、

體操研究會 於今日擧開

【奉天】市公署敎育科、爲學生之體力鍛鍊乃於本月廿四日午前九時至午後四時、在市公立瀋陽國民學校召集各公私立學校長開體操研究會、及研究事項如左

一、全體體操二、全校步行訓練三、學級體操四、批評會云、

省立農科國高 開農產品評會

【奉天】省立奉天農科國民高等學校、爲研究農產物之發展、乃將出品揀選一部、於本月廿四日起至廿六日三日間、在滿毛五階、開農產評品會、對菓實及蔬品評、當場並發買云、

韓教師教授得法 聽講者民衆踴躍

【依蘭】街社會館、前有館員張先生者、對平日民衆問字及講習班換課等事務、均能盡心敎授、循循善誘、頗合敎師之身份、無如人好而壽短、致於數月前即不幸病故、殊爲痛惜嗣後由敎育當局、另行選派韓慕昭女士、爲該館之館員、仍担當民衆問字及講習事務、聞現在一般求學婦女、大有人在、且感人滿之患、如此可見該館對於民衆敎育之熱心提倡、及韓女士敎授之得法云、

市民需用煙筒 須拿舊筒替換

【鐵嶺】關於市民採暖用之煤爐煙筒、前曾由全市六個區內分區長調査民戶用量、結果仍未出民戶預料、調査簡直是白費、空走形式、要想購領煙筒、得將不堪用之舊煙筒携帶替換、若舊煙筒過多一人持之、未免亦不能如數替換、因新煙筒未到貨、暫給證明書、將來領時、再携證明書購領、故回想昨年調査時、請求十節者僅給二三節、如本年無舊煙筒者即領不得、實在又欠妥當、況市民以往對不堪使用舊筒、大多隨便拋棄不料今次倘有大用、亦可稱奇云、

生活必需品 已圓滑配給

【泰康】秋已深矣、金風作響、正是趕製棉衣時刻杜爾伯特旗、統制聯合會已開始配給棉布、棉線、同時亦將洋油、食鹽、火柴等生活必需品、圓滑配給、一般人民手持通賬、面帶喜色、依次購領、毫無爭先恐後之狀態、由斯可見配給圓滑、手續妥善矣云、

拾金不昧 商人道義可欽

【蛟河】原興街六三號商號文成功執事人王星文、奉天新民縣人、在此營商四載、雖未獲利若干、總屬生活充裕、於十月八日適有本埠料理組合主事、劉子服事務員、張慶璞抵該商領取配給紙烟價款二百餘圓結果多付六十一圓當時並不知悉、嗣經辦理結束時、始悉入出兩岐、不勝驚訝、於日前該主事事務員、同赴該商提出多付烟款六十一圓之事實、該商執事人慷慨承認事屬實在不諱、立時將六十一圓如數返納、並云彼時荒謬有違商人之天職、實對不起等語、該主事劉子服深感無極始給與該執事人之令郎現金五圓、聊盡謝悃、請勿見卻是幸、該商人王星文見有不圖義外之財、於物資統制、定能遵守、當無暴利形爲、堪稱道義經濟報國之十堅份子亦屬蛟街商界中之模範者也云、

國高校成立紀念 後援會贈軍樂器

【依蘭】本街省立依蘭國高學校、爲順應地方名流之要望、俾使學生家庭間及敎育篤志者、與學校作緊密之連絡、以促進學校敎育之發展計、特於日前、該校成立紀念日、式序擧行終了後、而後再開後援大會、除當場推擧薛理事長(與農合作社)王工商會長爲會長、並選定實行政科長張警務科長、郵課長等十餘人、充理事外、並聞將聘請各地方機關首領爲顧問、如此該校之發展當可指日而待矣會畢、並開座講會、首由校方報告學校之經過概況、及敎育方針、並希望各學生家長之注意與調査等事項、繼則爲學生家長之質疑、與希望事項、俾皆熱心陳述所懷、共襄盛擧、據云當場寄附該校金額五六百元、以免購置軍樂器之資金云

種馬組合已開始 市縣均一致實施

【奉天】由政府指導下、奉天省下各市縣決定一致實施爲馬之增產及改良、由省公署實業廳通令各市縣由街村、作起現開始準備云、

茶餘酒後集

有感幾句話

後覺

某一天下班後和幾個朋友閒談，東一句西一句，毫無系統的便談到天冷要禦寒的問題上隊伍中有個朋友快嘴說：

『外國人總說我們滿洲姑娘一件大衣很怕不够本總要穿牠八冬帶八夏，我的大衣預備今冬要換換，只是可有個難題；怕是小月俸抗不了！』說到這兒她似乎很感傷的吞了口氣繼續着又說：『然而：好在我的裝束的要求與別人有些不同，需要的是式樣的新頴，而非是質地的高貴』由她這半眞半假的態度而傾吐了這幾句話在語意裡無形中眞給與了處於客觀傍聽的我內心中燃起了不少的分析作用

『假如眞的心口一致，而其性之所驅相應了口之所吐的話，這無異於物質崇拜的隊伍，又增多了個崇拜的人物，眞不知她是爲了付合時代而驅使仰或爲了打消外人的批評而急趨，這眞是個難捉摸的問題，或許是我神經過敏有些過分無味的考慮，總然最後我有一句『追逐時代的表示非在服裝的新舊上』女性同胞們你們能去否認這句話嗎？

關於扇形籃球遮板

瞿連元

鮑德爾係美國高等學校體聯會秘書長，美國籃球委員會秘書，頃在健康與體育之敎育雜誌發表扇形籃球遮板論文一篇，申述頗詳，茲簡譯如左，以供愛好籃球人士之參考，該項遮板業已在美國及加拿大風行矣。

一九四一年之籃球規則對遮板各邊角，加以縮小籃球運動自擘興以來，遮板爲長方形，寬六呎，高四呎，籃圈裝設於距遮板下緣高一呎處，在過去數十年中之競賽，對遮板之小均感稱意，舊式籃球之兩支柱長度一呎，裝按以遮板之下，故球籃下富餘一呎之遮板，以符應用，近年來，健身房之建設日新月異，已使球籃下之兩支柱形成無用，因之球籃下富餘一呎遮板之用處已被棄於無用，此外更一原因，初球籃下之遮板其所以有用者，彼時籃球較今日者爲大，其周圍爲卅二吋，且對製造方法未精，因時制宜，多數之球，乃被採用，近年來，籃球之呎寸減少，最小周圍爲廿九寸半，最大周圍爲三十寸，製造之法既逐加改良濫用之弊乃除，今日籃球周圍皆爲二十九寸者，更復以製造之法改善，其縫合處已不顯露，籃球之大小變更，影響遮板之改進在技術上遮板之下部已成廢地，五十年來，籃球經過多種改革，遮板所用之材料亦加更新，有用鋼鐵複層板以及其他之材料，籃圈之兩根支柱被取消後已感實用，工程師已使遮板簡單化，將遮板製成任何形狀，對於舊式遮板之四角四邊無充足理由使其存在，遮板之革新，對於遠擲之技術，能用於舊式遮板者，今已難再使用，觀衆坐於邊線兩傍始能飽覽無線之弊，因遮板之革新，坐於端線之觀衆，亦可清晰觀覽比賽之進行，競賽已進化至沿球場四周必須有充分容納觀衆之地步，球場兩邊只有八十六呎可容納觀衆之座位，此種現象捨籃球競賽外，恐無出其右者，對於各種困難已迎刃而解，當決定承認新型遮板爲合法者之前美國籃球委會對此加以審愼考慮結果改變遮板之形狀，對比賽不但無害，反而有益，並經各隊指導試驗後，認爲滿意，一致主張各球場採用新遮板，不過舊式遮板仍爲合法者，倘不欲改，亦無關係，按經驗而論，一隊練習時用一類遮板，比賽再用另一種遮板，毫無阻碍，扇形遮板共優點如下：1，攻擊者可從各方進攻。2，觀衆無論坐於場之四隅可一覽無餘。3，增加籃圈下之空餘地位，擲籃時感到從容，並可使罰球區域中之反彈球消失，4。遮板重量減約二分之一，對於籃球架之懸板工作減少困難，遮板平面不致因氣候之變遷而發彎扭。5，流線型既然美觀，且爲良好目標。

革新遮板漸可普及，且用費不奢，輕而易擧，學校，體育會，體育場，未有不設籃球場者，倘更換革新遮板共舊式遮板可移至贈場供給多數籃球員練習之用，籃球員對新舊遮板於練習數分鐘後，將不會感到異樣，新型遮板實乃一種良好目標，且能養成良好投籃習慣，舊式遮板之大予籃球員以勇氣而不擇其所居之地位，漫以長投，新型遮板可使坐於四周之觀衆感到充分興味當觀衆充滿四週，共重要性始顯，兩隊比賽時，籃球員捨自球籃正面外，各方皆可攻入球籃，實可引起籃球員之興味。

爲使長方型球籃易於改爲扇型者計全國委員會令將舊式遮板之白地上，按扇型者之尺寸漆以深色，如此使遮板二者得兼，練習者可得新舊遮板之經驗總之是項改革實爲籃球界之一大進步，籃球運動劃一時代也。

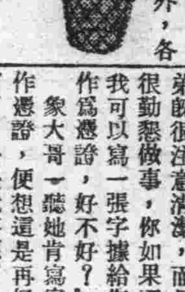

(圖即扇形遮板)

幾個難辨的字(上)

滑頭

髒　贓

這是一部分小朋友常犯的毛病，把『衣服髒了』，寫成『衣服贓了』，這個原因就由於這兩字都念作『贓』。可是這兩字的意義極不相同，『髒』是骯髒，不潔淨就是『髒』，『髒』是形容詞。『贓』呢，卻是物之名詞，偷盜得來的東西，叫作『贓』，也叫做『賊贓』，官吏所納的賄略，也叫做『贓』，貪官汚吏，叫做『贓官』。『贓』字，也可以寫作『賍』，或是『賍』。

擧例，某地方住着的人不是贓官就是惡霸，他們日用的東西，都不是用錢買來的，而是盗偷搶劫而來的『贓物』。

升　昇　陞

都讀如『生』。升是量名，十合爲一升，十升爲一斗，除了這個講解之外由下向上叫作『升』，由低而高也叫作『升』，如『升學』，『升級』，『升降機』，『升堂』。『昇』是太陽上升的意思，向上飛行也叫作『昇』，飛昇登天，叫作『昇天』，太平歲月叫作『昇平』，由固體的東西不經過變爲液體，而直接變成氣體的現象叫作『昇華』，殺菌藥品中有一種白色結晶的粉末，叫作『昇汞』。(『昇華』與『昇汞』都是化學名詞。)陞字同升字一樣講解，不過升是廣義的，昇和陞兩字都是狹義的，『陞』字只能用在『陞官』『陞級』……幾個有限的地方，但升字卻有許多處可以代替昇與陞，如日昇(日升)，陞官(升官)昇天(升天)昇平(升平)陞級(升級)。此外，這三個字彼此都有一點區別請你仔細去用。

擧例，最近，張小三的父親在局裡陞了一級，因此薪水也漲到一百多元，因此失學一年多的張小三得以升入中學。這天是張小三開學的日子，太陽還沒有昇起，母親就高高興興起來給小三煮早飯。當母親提了一升米到樓下廚房去走到最下一階跌了一脚，而且把那一升米也撒了，小三跌得母親的腿部很疼。小三便安慰母親道，『等我升進大學畢業出來，陞官發財的時候，我給您設一架昇降機就好了。』

一張字據

(物語)　姚長源

熊夫人的姪子猪小弟已經七歲了，所以熊夫人就把猪小弟送到象大哥辦的國民學校裡去讀書。校長象大哥知道猪小弟平日很骯髒，而且又很懶惰，所以就對熊夫人說：『我們學校裡的學生都是很整潔的，又是很勤懇的，近來猪小弟注意整潔嗎？又能勤懇嗎？』

熊夫人說：『近來猪小弟既很注意清潔，而且又很勤懇做事，你如果不信我可以寫一張字據給你，作爲憑證，好不好？』象大哥一聽她肯寫字據作憑證，便想這是再好沒有了，於是就答應了，熊夫人便寫道：

啓者猪小弟做事勤懇不會貪懶第一淸潔不會骯髒空口無憑特立此據

象大哥看了，想到『做事當然要勤懇纔好不會貪懶，第一淸潔不會骯髒，』這是很好，可以到我這學校裡來了。』

誰料猪小弟一進學校，就在操場上打滾，把大便做成一糰一糰的往課堂裡亂拋，把粉筆灰和水做糰子，完全做出骯髒的事情弄得校長沒法就是喚熊夫人來理論。但熊夫人不慌不忙的說道：『你把字據上拿出來看，不是那字據上明明寫着：「啓者：猪小弟，做事勤懇，不會貪懶第一，淸潔不會，骯髒，空口無憑，特立此據。」你自己看過了怎麼來怪我呢？』象大哥聽了這一番言論，氣得沒有話說只怪自己粗心，沒有看淸楚。

空襲下之動物食糧問題

交戰國的國民食糧，尙且限制着，動物園裡的食糧，當然也和人類一樣，不得不緊縮着。食量最大的象，每天要吃山芋十五瓩，馬鈴薯十五瓩，乾芋十一瓩，稻草四十瓩，香蕉一瓩，放在手提鉛桶裡要滿滿的三四十桶。雖然這些食糧已經起碼得無可再起碼，質量少得也無可再少了，但是照現在戰爭期間的物價來計算，其價也是很可觀的河馬的吃量雖然也是很大，但是幸虧牠是終年吃素的，只要供給些雜糧和菜根之類，牠已經很滿意的張大着口大嚼其菜了。蘇俄特徵的北極熊，原來也是吃肉獸。現在一般市民尙且不能天天吃肉，只好對牠不住，除了有時吃些猪的內臟和魚類之外，給些粗麵包或是米飯。

最難對付的是獅子和老虎，不能用山芋蔬菜來做代用品，別的動物沒有肉吃，獨有牠們不能一天不吃肉的，說牠們獸類之王所以另眼看待的吧。

動物園裡的動物，從寒帶以至熱帶，各種動物都有。每一動物都有最嗜好的食物。就是在平時要收集這許多不同的食物，已經做不到，要用代替品，何況是戰時。食蟻獸在原產地是常食白蟻和白蟻卵的。動物園裏使把肉和蛋混着，做成牠的食物，最初時候當然要感覺到不合胃口，但是到了肚裏餓的時候，便不怕牠不吃。

南洋羣島產的椰子蟹生着兩柄大鉗，爬到椰子樹上把椰子採落了裏腹着現在紅海地中海都已成了交戰地帶，有那一個動物園，還肯用輪船到南洋去運椰子蟹吃呢，現在的輪船連運輸軍隊軍火還來不及啊。因此都用麵包塗上了白塔油給牠吃。在一般國民的眼光裏，一定要覺得這種和市民一樣的早餐未免太優待牠了。但是椰子蟹卻並未覺得稱心呢。

還有北美的蜂鳥，也是一種特殊的鳥類，牠有着像針一樣的嘴，可以飛在空中用長舌頭吸取花蜜。在動物園裏，那裏可以買許多花來給牠吸蜜呢。於是把蜂蜜和凝縮牛乳放在玻璃筒裏吸着。

海外談薈

興農鈔票

法國敗戰後農業遭受空前的打擊，全國農田幾有一半陷於荒廢，以是民食發生極大恐慌。最近德法和平協定確立後，法國維西政府在德技術與經濟援助下，極謀復興農業。據某外人旅行巴黎時報告稱，法國近來流行一種一百法郎鈔票，該種鈔票正面爲法國名畫家夏忘奴氏所設計爲一農民正從事耕牧之圖，顏色鮮麗，極爲美觀，背面則印有法國前重農財政家休利氏之標語文爲『農耕與畜牧爲法國之兩乳房』

日語 (73)

會話

マチ 町

ヤドヤ 宿屋モアリマス、ヒヤツカテン 百貨店モアリマス

(也有客棧、也有百貨店)

ホンヤ トケイヤ ナド 本屋ヤ時計展等モアマスリ

(也有書舖和鐘表舖等)

タイソオニギヤカデス

(很是熱鬧)

單句練習

イチバ 市場(市場)

ザツカヤ 雜貨屋(雜貨舖)

ゴフクヤ 呉服屋(綢緞莊)

カシヤ 菓子屋(點心舖)

センタクヤ 洗濯屋(漿洗房)

シタテヤ 仕立屋(成衣局)

今日放送 夜間之部

七、〇〇 新聞、告知、夜間節目預告、地方新聞

七、三〇 家庭講座(奉天)談日本婦人的美德

七、五〇 放送文藝之夕 一、文壇夜話 二、詩吟 三、話劇火山上的悲劇(滿洲放送文藝協進會推薦作品)四、童話伊達的花兒、

九、三〇 評詞(奉天)隋唐傳(六)

九、五九 報時

一〇、〇〇 新聞、氣象概況、天氣預報、明日節目預告

一〇、二〇 市政時間、關於採暖期之開始

一〇、三〇 舞臺中繼

水滸續稿未到

痰喘咳嗽一服除根

本藥尙治無論如何難症之痰喘咳嗽、亦必使其除根、誠名藥也、原料係以高貴藥材所配製、基於學理、以東西兩洋醫術之最高技術、而精製綜合之藥也、故不特苦於長年慢性痰喘咳嗽等病者、服之自奏神效、即急性之目下患病中者、祈購買服用一服立刻便可除根、使咽喉轉佳、其藥陶陶、而本藥治療時、決無變成肺炎、肋膜炎、肺結核等惡症之虞、是以博得佳譽。

注册商標

龍角散

龍角散爲純良藥質之配劑故雖少量亦奏效果且香味尤非常爽快故雖病人幼童嫌藥之人亦極樂服用也。

患左列病狀者、即祈服用之

龍角散適應病症

(痰咳) 凡頑痰不化咳逆不止之人
(痰喘) 凡痰咳氣喉呼吸困難之人
(頓咳) 凡咳嗽頻發不能安眠之人
(流感) 凡因流行感冒患咳症之人
(肺弱) 凡肺患弱症咳嗽無力之人
(喀血) 凡痰有臭氣時帶血絲之人
(失音) 凡聲音嘶啞咽喉痛楚之人
(老人) 凡老衰或病後之虛弱咳嗽之人
(小兒) 凡小兒之投咳及麻疹咳嗽之人

又其他呼吸器官疾患之痰咳嗽、亦能巧妙根治、無論如何之難症、若能繼續服用一二星期、必能除斷、而得健康者之嘉譽云。

價表
四日分 三十八錢
八日分 六十二錢
十八日分 一圓二十五錢
四十日分 二圓五十錢
六十五日分 三圓七十錢

東京市神田區豐島町
總舖 株式會社 藤井得三郎商店

全國藥房均有出售

傷風頭痛之人
服舒服靈兩片
保你十分舒服

此外如
操勞過度 頭痛神疲之時
睡眠不足 頭目眩暈之時
四肢酸懈 關節疼痛之時
舒車眩暈 頭重不暢之時
齒牙疼痛 睡眠不安之時
婦女經期 頭痛眩暈之時
學生應試 用功過度之時
熱鬧場中 逆上興奮之時

包裝 二片 八片 二〇片 五〇片 100片

總發行 株式會社 武田長兵衛商店 日本大阪市東區道修町
滿洲總發行 滿洲武田藥品株式會社 奉天市大和區

舒服靈

昭和八年三月三十日第三種郵便物認可
郵政特准掛號認爲新聞紙類

大同報　第二版
發行所　大同報社

披瀝國策遂行決意 協議豫算追加等案

情報局發表 奏請召集臨時議會

【東京廿四日電】東條內閣、鑑於緊迫之國際情勢、爲對臨時軍事費追加預算案、米穀增產臨時對策案、增稅案及前此公佈之緊急勅令等、要求承諾起見、乃於廿四日之閣議時決定十一月十五日召開臨時議會、情報局發表如左：

廿四日正午情報局發表

本日之定例閣議、決定奏請召開臨時議會、召集日爲十一月十五日、會期五日間、藉此機會、披瀝國策遂行之決意、」奏請召集臨時議會、主要請求協贊追加預算案及法律案、要求國民之理解與協力、

政府提出議案主要限定於緊急者、蓋追加預算對軍事費及米穀增產臨時對策爲必要之條件、」法律案爲增稅案及米穀對策之必要條件、此外日前公佈之緊急勅令案之事後承諾案二件、亦將提出於該臨時議會、

臨時議會中心題目

【東京廿四日電】第七十七臨時事議會之中心題目爲臨時軍事費追加預算案及一般會計預算追加案、米穀需給特別會計法中改正法律案及關於公債追加發行之法律案等、關於軍事費及其他追加預算案、刻下大藏省正與關係各省折衝中、又增稅先以徵收間接稅爲主大藏省根據十二月上旬之實施計劃、將做最後之調整云、

法律案與豫算案

【東京廿四日電】十一月十五日預定召集之第七十七臨時議會將披陳東條內閣之決意、要求全國民之協力、並提出時局下緊要之法律案及豫算案、以要求各方之協贊、提出之法律案及豫算案如左、

△法律案
一、伴隨昭和十六年度臨時軍事費之追加、發行公債之法律案
一、以吸收購買力爲目的之增稅法律案
一、米穀需給特別會計法中改正法律案
一、關於兵役法中改正之緊急勅令之事後承諾
一、關於臨時郵便取締之緊急勅令之事後承諾

△豫算案
一、昭和十六年度軍事費追加豫算案
一、米穀增產所需之豫算案

協力推進國策

貴衆兩院表明贊意

【東京廿四日電】東條內閣對外以處理中國事變、建設東亞共榮圈爲宗旨、對內以確立國防國家爲使命、東條首相爲期達成此目的、已言明躬親實踐、毅力處理國務之懷抱、故來月十五日連開五日間之臨時議會必能披陳政府之信念、同時亦將要求國民之切實協力、而貴衆兩院早已同意此舉、故對此次之臨時議會、必將予以全面之支持、而協力於國策之進展云、

開定例閣議

【東京廿四日電】廿四日之定例閣議由午前十時在首相官邸舉開、由東條首相以下全閣僚出席、東條首相關於第三次近衛內閣總辭職後、受理內閣參議之辭表及此次新就任之安藤翼贊會副總裁之決定等加以說明、繼由東鄉外相關於膃肭臍條約失效、說明報告由星野書記官長關於十一月十五日召集臨時議會奏請之件、予以說明、然後要求各閣僚之諒解、同十一時三十分散會、

整備翼贊體制 兩院開始磋商

【東京廿四日電】小林、大木兩院書記官長、廿四日午前於首相官邸會見星野內閣書記官長、聽取關於招集臨時閣議政府之方針並意向畢、由官邸退出又會見松平、小山兩院議長報告右事詳情、協議議會、準備事務、貴族院、召集各派交涉委員會、衆議院召集議員商談會、整備即應重大時局下之議會翼贊體制、而發揮議會之機能云、

極力促進審議

【東京廿四日電】第七十七臨時議會已決定由來月十五日召開、會期爲五日間、按已往之先例、召集日不在該會期以內、例由開院式當日起草、而開院式舉行日尚未決定、如十六日舉行、廿日會期當可告終、廿一日即可舉行閉院式、然貴衆兩院如促進政府當局從速審議時、或者不循先例、開院式後立刻由首相演說、急速開兩院調查會、以資決定具體策云、

準備臨時議會

衆議院開始活動

【東京廿四日電】衆議院認爲今次召開臨時議會、擺脫從來之舊殼、發揮翼贊協力之實績、一方未加入翼贊議員同盟之一部議員爲備召集臨時會議、乃結成新交涉團體、藉期翼贊議會收得實績、當會期切迫之際、議會方面之動向立呈活潑云、

合理調整財政

經濟界之期待甚大

【東京廿四日電】關於此次政府決定召開臨時議會一事、經濟界認爲此舉實爲新內閣發揮其政治力以及要求國民協力之明快態度、故對此次臨時議會、予以莫大之期待、按財界鑑於現在之經濟情勢、痛感增稅之必要、日本經濟聯盟在向政府建議之財政對策中、以爲防止通貨澎漲之根本辦法爲使國家之總消費量防止其澎漲至經濟力以上、而使其順應國家目的、對於財政產業國民生活等三部門加以合理之調整、并謀其各自發揚其高度之效果、此次之增稅案、雖以吸收購買力爲主要目的、而其內容恐能充分採取經濟界之要望云、

日軍占領河陰縣城

—榮澤西方—

【鄭州廿四日電】日軍湯口、中山、石山、星野、伊達、大野各部隊、爲期殲滅以榮澤西方八公里之河陰縣爲中心而築以陣地之敵第四集團第十七師、乃於廿日夜開始行動、排除敵人頑固之抵抗、廿一日午後八時突入該縣城、將其完全占領、廿二日又向南方八公里之韓寨、水牛集進擊、目下當大戰果中云、

德空軍大活躍 炸英軍事工場

【柏林廿四日電】德軍司令部、廿三日發表、德空軍對英戰況如左
一、廿二日夜、德空軍、襲擊柏肯黑德港、轟炸重要軍事工場發生大火、又、其他德爆擊機、直襲克勒特亞瑪斯港、投下直擊彈
一、廿二日夜英空軍、空襲法國西部、向數處投下炸彈及燒夷彈、但僅有少數非戰鬪員爲之死傷、損害極少、德國高射砲、擊落英機三架、
一、由十月十五日至廿一日一週間、英空軍損失五十九架、其間對英戰鬪之德機、僅損失八架云、

圍繞反德暗殺 德法關係微妙

【維西廿四日電】達爾蘭副主席廿三日由巴黎歸還維西、立即溢臨閣議、右閣議之內容尚未發表、觀測下恐爲協議暗殺德高官事件之對策也、
巴黎德軍司令官修市納格爾將軍會因替納特事件復仇、而致槍決法人五十名、而對波爾特事件、廿三日又將法人五十名處以死刑、如果犯人於廿六日前仍未發見時、同日更將槍決五十名法人、
他方據巴黎之情報稱巴黎常駐法國代表多布里諾大使、廿三日會見李賓特洛甫外相、想係交換有關暗殺事件兩方之意見云、

德軍正面進攻作戰

距莫斯科僅十公里

【柏林二十四日電】德軍在莫斯科正面攻擊、不但已迫至該市約十公里之間即在各戰線亦繼續擊有戰績、至二十三日夜止綜合所得到之戰況情報如左

一、東部戰線
全線自數日來因降雪及降雨甚烈、致德軍大規模作戰未得進行、俟天氣恢復、德軍亘全線將展開大攻勢以制赤軍之死命

一、中部戰線
中部戰線德軍首衝風雪之烈、進行莫斯科正面進攻作戰、頻告成功、空軍且與此相呼應、於二十二日夜猛炸莫斯科收得莫大戰果、一方面德軍在二十三日之戰鬪俘虜赤軍豫備軍司令官瓦修聶夫斯基中將、

一、北部戰線、
北部戰線列寧格勒畢幽下之赤軍、二十二日在熾烈砲擊之掩護下擬再度突破包圍圈、但德軍即與以多大損害、而擊碎之、且更縮小包圍鐵環一方面德軍於是日且對列寧格勒市諸重要軍事施設加以猛烈砲擊、同時、並砲擊列寧格勒與克洛修達特間之輸送船而收有多大之戰果

一、南部戰線
南部戰線赤軍亘全線在潰走中、尤其由頓巴斯周邊之重工業中心地史達里諾撤退、混亂達於極點、德軍則排除赤軍之局部的反擊、以頓巴斯爲目標、正在進擊中云、

援蘇實施狀況

英軍需相在上院談

【倫敦廿四日電】英國軍需相畢瓦布爾克卿、廿三日在上院、談述莫斯科會談當英美之援蘇約定及其實施狀況、大要如左

蘇聯事態頗重大、且多有與英國去年春季唐凱爾克作戰當時情事相同之處、當時英國因現首相指導有良、收得良好成果、今後蘇聯產業資源之再建、諒亦能辦到

當莫斯科會談之際、余會同哈里曼美國使節團長、與史達林約定、即關於蘇聯戰車及飛機之損失、決由英美即時補給、助蘇聯武力得以常保莫斯科會談當時之水準、至於對蘇供給必需之鋁、銅、鉛、鋅、錫、鈷、黃銅、胡麻、羊皮、羊毛、染料等英國能辦到、美國担當油之供給約定史達林議長所望之需要量、可以如數供給、應於十月發交之貨、已於余歸國前裝在船上、即十月份貨、已如約履行矣、此外英國更以援蘇物資之一部、砂糖及小麥發送完畢、聞美國之供給約定、已在完全履行中云

美欲供阿借款 開始外交工作

【布宜諾斯艾利斯廿四日電】美國對阿根廷現又開始外交工作、如果阿根廷批准聯美共同防衛宣言、正式表明願担當西半球共同防衛之一翼時、美國不僅予阿根廷以購入武器資材上之便宜並且尚基於武器貸與法、允諾借與阿根廷七千萬美金之借款、當阿根廷阿海軍使節團渡美前、美國竟表明此種意思由此實可窺測美國之心機也、

並且美國開始今次之工作、對現在非親美政府之退陣、亦爲間接目標之一也、

對此阿根廷政府自廿二日夜以來、屢次舉開閣議協議、因該議會具有阿根廷政府決定對美關係之重大性質、故各方均甚注目云、

新生空氣充盈全市

戰後基輔恢復狀況

【基輔廿三日電】基輔自被德軍占領後、市民之生活已日漸復蘇、恢復舊態而步入新生活階段、素以蘇聯第三大都市著稱而擁有八十萬人口之基輔、因此次戰火、已多半逃亡、故若大都市、目下頗有空寂之感、尤以德軍占領時因地雷之爆發、市中會起大火災、致被害者達五萬餘衆、於復興工作上、防礙殊大、但以德軍當局復興再建計畫之周密確切工作、頗予住民以安堵之信念、故殘餘之市民生活已上軌道、同時、逃亡之市民、亦陸續復歸、至於商店等、雖依然關閉、市當局於着手公平配給麵包同時、簡易市民食堂亦從事營業、以供給富於營養且廉價之食品、以是市民之日常生活、亦無何不自由、且已能自由公然至教會禮拜、尤以以往廿餘年間、史達林政略對於一般市民極爲苛酷之宗教政策、奪去信仰之自由、今日烏克蘭人之得以恢復信仰之故鄉、共歡喜欣悅之情緒、爲筆墨所難盡、記者於禮拜時、亦曾往訪有名之安得略斯教會、善男信女充滿教堂、內外因宗教的陶醉、每人臉上均充盈興奮之色、即就此觀之、市民對於德之感情確已轉於良好、故此宗教政策、以德軍宣撫工作之一頗值注目云、

事態極趨重大

蘇軍悲鳴

【斯德哥爾摩廿四日電】蘇聯消息稱、廿三日莫斯科之正面戰爭、於凜烈之嚴寒中德軍之攻勢乃甚猛烈蘇軍將幹線道路完全破壞、整頓各種防禦工事而展開決死之防戰、又於南部丹內爾盆地、因德軍之進攻羅斯多夫、而於塔干洛格、羅斯多夫間海岸展開猛烈戰鬪、對此蘇軍已謂事態極趨重大、不容樂觀云、

向蘇都莫斯科猛進擊之德機甲部隊

美空軍增强計畫

施蒂姆遜長官發表

【華盛頓廿四日電】施蒂姆遜陸軍長官、廿三日發表美空軍增强計劃如左、
陸軍部、至來年六月卅日、擴張空軍勢力、比現在大三倍、合計增多空軍士官候補生及徵募兵共四十萬名、更擬進而達五十萬、現正準備其事中、現在之五十四個戰隊編成計劃、更決定擴充爲八十四個戰隊、喬治亞州空軍官數目、亦擬擴充三倍、且施行練習步槍並重兵器之操作訓練、來年一月一日即有約三千六百名之軍官能同時受訓練、陸軍部亦選實戰有事經驗之英空軍駕駛員六名、配屬於美空軍內、使辦空戰種種問題之情報事務、更有卅名之中國人駕駛員及若干機關士、亦將受該訓練現已到達美國、爲實施該空軍增强計劃特設立一百多處之飛行學校及技術學校、按該增强計劃、並非改編現在空軍、共新設戰隊中或選拔若干隊、駐紮海外領地、施蒂姆遜長官之右聲明、並未明言現在保有之陸軍機數目、及依擴充案使用之飛機數目、惟按前此該長官在議會所言者原案計畫是常備二萬五千架又本年六月卅日、陸軍部發表稱美空軍之現有勢力現服役並豫備軍軍官爲一萬六百九十七名航空士官候補生八百七十七名徵募兵十二萬六千名

美上院通過 武器貸與追加預算

【華盛頓廿四日電】羅斯福大總統、本年九月廿八日、曾於議會席上、提出五億八千五百萬元美金之武器貸與追加豫算案、該案已於本月十日通過下院、廿三日在上院以五十九票對十三票通過、但因該豫算案之資金、不準挪充購買外國食糧品費更因有若干追加修正之處、故又交回下院矣、

美新援蘇路線

二十八日開始輸送

【紐約廿四日電】波士敦阿爾罕蓋里斯克路線之對蘇援助物資輸送、將於廿八日開始、多數之援蘇物資、已陸續運至波士敦、據同地船舶業者方面之情報謂、此新援蘇路線上就航之船舶、目下預定每月爲十五隻、又自海參崴入扎託爾港之蘇聯貨物船底加布里斯特號(七三六三噸)、波特羅夫基號(三七七一噸)二隻、已於廿三日入紐約港、而將就航於該路線上云、

白宮表示不滿

【華盛頓廿四日電】大總統秘書安利氏、以美海事委員會之發表、今後採用波士頓、阿爾罕蓋爾斯克爲輸向蘇聯之軍需物資之輸送路、實堪驚異、以此事爲前題、作如左之聞述、此爲代表白宮方面對於海事委員會之任意發表援蘇新輸送路之不滿、殊堪注目、即係關於援蘇物資之輸送、蓋已如大總統言明於莫斯科會談由美代表所約定之計畫及數量、節節進行、至於何時於何處進行、則全非白宮所應與聞者、
今如此輸送路之公然發表、何異於以電報知希特勒總統以航路耶云云

變更援蘇路線 與日本無關係

【華盛頓二十四日電】美國海軍委員會、二十二日發表援蘇物資停止由海參崴輸送、因之各方生出種種憶測及反響、對此哈爾國務長官言明如左
美海軍委員會、由大西洋輸送全部援蘇物資事與日本原無何等關係、

美募集海兵

【舊金山廿四日電】美國海軍當局、已開始募集漁船操縱經驗者(十七至五十歲者)、用以補助防衛太平洋、使屬於第十二海軍管區、分配於無線電及蚊艦隊方面、從事防備舊金山灣一帶及北加利福尼亞沿岸

美國防備貧弱

【華盛頓廿四日電】費瑪斯下院陸軍委員共和黨廿日暴露美國國防之缺陷、指摘沿海防備之薄弱化而言明如左、
權威界之消息稱、對美國自身之彈藥供給額、僅爲美國國防上要求量之百分之二、如現在蘇聯之戰爭、假若於美國陸軍側或不出一週間即告枯絕、其數目雖在秘密、但高射砲及其他裝備之製造有長期間之必要、其結果尚有不敷美國各都市防禦需用狀之態、美德關係如繼續惡化、西太平洋之美國各都市當覺悟空襲之犧牲美國之沿海防禦、除巴拿馬以外其他全爲舊式各沿岸防備基地之滿設新式砲有長期間必要云云、

討議當前問題

開南滿地區八省次長懇談會

【奉天廿四日電】南滿地區八省次長懇談會、於廿四日午前九時在奉天大樓旅館二樓舉開、中央有武部總務長官、古海經濟、土肥民生、稻垣興農各次長、青木企畫、飯澤主計、岡本地方各處長出席、地方有皆川奉天省次長以下安東、四平、吉林、通化、錦州、間島、熱河八省次長、(間島總務科長)出席、首由武部長官對以下各項致訓辭
一、國際情勢下日政府之方針、勞務物資之使出等、緊急對策
二、第二次五年計畫
三、物價問題、通貨膨脹之抑制
四、中央地方預算編成方針
五、農產物之增產、蒐貨問題
六、生必物資之配給問題
七、應付時局、之總動員體制之確立
八、官吏並特殊會社員之志氣刷新並綱紀之肅正
其次由各次長處長、再對中央之方針、與以解釋正午休憩、午後一時半再開、商討緊急對策、當前之諸問題、並由地方方面開陳種種意見云、

美强化取締 向海外滙欵

【華盛頓廿三日電】美國財務省對凡適用美國資產封存令之外國人之寄欵、無論該外國人居住於任何國家內、均行禁止、此種措置不外爲强化對樞軸國之經濟封鎖耳、官方談述如左、
今次强化海外寄款、即居住於外國者亦予以禁止矣、
今後凡向海外寄款之唯一道路、只有將欲寄出的金額交與美國國內被封存的銀行中核算、然後對寄欵目的地之金額所有者、依託其對領取人支出該國之同等額數之金額云、

結城總裁抵北京

【北京廿四日電】結城日銀總裁、三浦顧問、柏木正金副總裁、柳田日銀外國滙兌局長等一行十七名、廿三日午前十時五十分抵北京下榻翠明莊、一行擬在北京至廿七日、訪問軍、興亞院、政務委員會、正金華北開發、鮮銀等方面、並慰問軍病院、然後赴張家口、廿八日赴龍烟視察鐵礦、

英空襲那波里

【羅馬廿四日電】意軍司令部、廿二日發表、廿一日夜英空軍空襲那波里約五小時、

芳澤駐安大使 訪問東條首相

【東京廿四日電】安南特派大使芳澤謙吉氏、決於廿八日、由京赴任、今日廿四日午前九時、赴首相官邸、向東條首相、辭行

褚大使歸國

【東京廿四日電】褚民誼駐日大使、今昇爲國府外交部長、在日期間雖短、然其對東亞共榮圈確立之牽固信念、及溫容和態、與日本國民以良好印象極深、褚氏已於廿四日午后三時、自東京車站出發就歸國之途、站內有中國大使館員及名士多人歡送、褚大使携手相應極有惜別之情、該大使於大阪一宿與關西經濟界懇談、廿六日由福岡空路歸國、該大使之夫人公子等、決於廿六日離東京歸國云、

參議府會議

第廿七次定例參議府會議、十月廿三日午後二時於參議府會議室舉行、業將第四十三次定例國務院會議、可決之左記諸案、審議通過預定十月廿七日公佈、
一、治安部、並省、黑河省、首都警察廳、市縣旗警察局臨時職員設置制
二、滿鮮拓殖株式會社法廢止之件
三、滿洲炭礦株式會社法中修正之件

秋季第二次開催日
十月 廿三日 廿四日 廿五日 二十六日
吉林賽馬俱樂部

新式簿記招函授生
簿記學是現代社會急於需要的學術爲新進青年不可缺少的技能有志者可附郵票四分寄新京中央郵政局內設私書函箱第八四號駐京大連銀行簿記講習會收即將詳章寄閱(但回信地址須詳細寫明)

滿系雜役夫募集
一、資格 要身體强壯者且誠實之男子
二、年齡 滿二十五歲以上四十歲以下者
右希望者携帶履歷書至本社人事係來談
新京特別市大經路
新京交通株式會社 人事係

招募見習工數名
年齡自十六歲至十八歲通解日語者但須要市內確實保證人詳細面談
新京朝日通八三
大同商會 電話【3】六一〇九

募集郵務員(滿人)廣告
一、募集人數 五〇名
一、應募資格 有國民優級學校卒業以上之學力、年齡十八歲以上二十五歲以下之男子於市內有確實保證人者
一、待遇 面談後決定、將來能昇委任官
一、應募接受期間 康德八年自十月二十五日至十一月三十日每日自午前九時至午後二時
希望者携帶親筆履歷書(添附照片)至本局通常郵便課面談
新京特別市中央通
新京中央郵政局

家長家屬脫離關係聲明
敝人納王玉蓮爲妾 於本年七月間無故潛逃復誣告重婚以被却下因喪夫妻之感情只得令其自由擇配 由本年十月一日起並與其永遠脫離夫妻關係 此後王玉蓮無論有何行爲概與敝人無涉特此聲明
公主嶺商務會街 劉志新啓

失戳聲明
爲聲明事十月廿日午後二時因行路不愼將在鞍山市警務處印鑑立案之化學方型名戳一顆 上刻八分體張雨澤印四字遺失除向警務處聲明另換新章外 特此登報聲明作廢
鞍山市樂天地張雨澤謹啓

租房
如有洋式房三、四間出租者請函知新京永長路一三一號三番地段裕如

尋人啓事
啓者敝人髮妻胡氏年四十四歲春季由原籍來京途中得有經神病於九月廿八日早六時外出未歸 長像大臉方面 黃瘦臉纏足披長髮身穿淺藍色褲褂 四方尋找無着有知下落送信領回者 酬洋五十元決不失言 蓄款以待特此登報聲明
新京大經路門牌八十五號小松製材所後院 鉉立全啓

遺失旅行證聲明
啓者敝人近由長通路警察署請得旅行證一枚於月廿日不愼遺失嗣後該旅行證 無論落於何人之手概作無效特此聲明
宋兆瑞

緊要聲明
啓者敝號廣生和福記於康德八年十月六日東股東如數撤出營業歸於廣生和經理 刻將廣生和福記一切事務清理完畢對於內外錢財交往及應繳擔保證書 恐有遺漏未結束者 限於登報日起一個星期內 前來清理 逾期東夥解散概不負責 恐未週知 特此登報聲明
吐默特右旗朝陽街 廣生和福記衆東同啓

尋失書籍
時間 十二日夜十一時卅分、地址 奉天驛內往新京售票處、物品 日計簿記書籍圖章底片照片雜誌 像樸自來水筆自來鉛筆衣帶衣服數件鞋襪等 希望請將有關私人學業之日記簿記書籍圖章底片等物歸還
通訊處 新京南關八街九號馮玉瑞代轉即可

失照聲明
啓者茲將街基照一張座落通北縣東至劉占一西至于南至三道街西至西大街長五十丈寬七丈五計三七五丈方於十月十一日被盜丟去 失除呈縣補照外特此聲明作廢
王金海啓

專賣物品購買通帳 本月末旬即可發下
配給量充足絕對能敷用

新京專賣總局、爲謀各種專賣品配給各地人民之便利圓滑、特製成小麥粉、豆油、食鹽、火柴、石油等專賣品之配給通賬、於昨二十四日、召開全國各專賣署販賣科長會議中、將專賣品購買通帳之實用意旨、詳細指示、通帳業已配發各省市專賣署、於本月末即可配發各民戶、由十一月一日開始實用、今後對於豆油、食鹽、火柴、及石油等之配給、均能如小麥粉同樣配給、規定地域、按民戶所需量發給各小賣店、各民戶可持專賣物品購買通帳隨時往購、絕無購買不着之苦、望全國各地人民、今後要注意使用通帳、不可玩忽丟失、以免再申請補發期間無法購買用物云、

食鹽存量有如山積 絕無不足之虞
—劉專賣總局長發表談話

自本年秋季食鹽實行配給以來、因配給機構欠整備、一時竟發生購領困難的現象、一般市民不知所以、以爲國內豐產的食鹽也陷於缺少、並且現正值秋天市民忙於醃鹹菜的時候、家家戶戶都大量用鹽、以致使領鹽困難之聲浪波及了全國各地、議論紛紛莫衷一是、記者爲明瞭眞像、於昨廿四日午後一時特訪問專賣總局長劉紹衣氏茲將發表食鹽絕無不足之理的關係談話如左

謂我國南滿沿海地域、處處產鹽、不但可充足的供給全國人使用、並且還有大量的餘剩、能補助友邦日本之工業用鹽、本年夏季雖然沿海地域氣候欠佳、而所產鹽量並未稍減往年、但全國各地何故實行配給制度、並非食鹽不足供用、乃政府當局爲準備對處非常時局之萬全、才努力於各種物資之節約、一掃往昔浪費資源之弊、現在所有歸專賣統制配給的東西如石油火柴、面粉、豆油食鹽等在各專賣署的倉庫樣樣都是滿倉滿谷庫外還都堆積如山、是一律按量配給民用者、都是儲蓄着以備萬一之急需、尤以食鹽之供用、更可絕對確言可以充足供用今年秋季之所以發生不足現象、是因爲初次實行配給、並且洽巧遇着醃菜的時候、將來決永無缺乏之時、深希各地國民勿慮食鹽之缺乏云

車夫義舉堪欽 拾得皮包不昧

李文君、是個青年馬車夫、家住在鐵嶺屯向陽街一二二號三番、昨天下午八時許、在市內營業中、拉一日系婦人乘客至朝陽路、不想該婦人下車後老李趕向歸家途中行走時發現車上遺留皮包一個、李某想必爲該日系婦人遺失之物、但難以尋覓失主、無法即時送至長通路警察署、經警官訊明原委、檢査其皮包內計有現金十五元八角一分、官吏消費組合傳票、物資配給通賬及貯金賬印鑑等、原該係日人西本所有、當經警通知西本到署認領、西本氏對該善良之馬車夫異常讚獎爲略表謝意、特贈與金五元再謝而去云、

來月「興亞奉公日」 市民實踐事項擬定

協和會首都本部爲謀市民徹底體得興亞奉公日之眞精神、對十一月一日興亞奉公日應實踐事項已行擬定、茲誌之如左、

一、保溫施設與煤之節約、 各家庭對玻璃窗及其他通風口應嚴密裝備、對採煖期開始可臨時先夜間採煖、

二、包裝紙廢止、 各百貨店及商店等對客人買物用紙包裝、爲紙節約關係、宜廢止協力、

三、廢物利用、 對一切廢物皆宜保存利用之、

四、共同買物與共同炊事獎勵、 爲徹底隣組生活、燃料節約、對生活必需品宜共同購買共同炊事、而養成隣組平時一致之精神、

五、婚葬祭簡易化與虛禮廢止、 對婚葬祭一切化費宜力求省略簡易化、對送別會或贈答等虛禮廢止、

六、保健體育、 多期已迫、市民對保健上宜特別注意、而實施徒步運動、建國體操、產業體操及其他戶外運動等、

七、捕鼠勵行、 鼠爲人敵、鼠禍雖熄、市民仍要努力捕鼠、

圖發財擅漲租金 惡房閥被警責斥
老左黃金夢到底未作成

政府當局、爲期國民之生活安定、對於住宅難、情勢下的房租、早已實施了統制、自從該項法令實施後、一般有房產者及商工業、限於法令之森嚴、實少有違反法令者、不意日昨市內東四馬路二十九號十四番、實信興石灰公司執事人左樹良、二十九歲、河北省河間縣人、在興運路一百零二號有房產一處、出租與幾家小商店及住戶、房租尙屬平衡不意近來老左突想到住房缺乏、可以暗中漲點租發點財、即於中秋節後、將住戶潘冠武住戶三間年租一百一十元、提漲至二百六十元、住戶張得慶住房三間年租一百五十元、提漲到三百元住戶劉海泉住房一間半、年租八十元、提漲到一百九十八元、漲租契約已經立妥、老左的發財夢已經作成、不想被長通路警察署楊警長偵知、經報告該署經濟保安系、經穆警尉將房主房戶傳署訊問、果屬事實、對老左雖私漲房租違反法令、但念其無知初犯、經嚴重說諭後令立始末書釋放、老左暴漲房租發財迷夢始醒云

長通路警察署 戰鬥訓練情形

長通路警察署、爲促進非常時下之警察官體位向上、於廿四日起亘三日間藉此大好秋光行步隊行進戰鬥訓練、其第一日（廿四日）上午十時在秋雨初晴陽光照耀下、由全署之一部警官參加下、結成一隊人馬、由胡署長任隊長趙子馨、木田兩警尉爲小隊長、全部武裝、整隊後由署長訓示、即行向遠達大街、金錢堡出發、各警官精神凜凜、步武堂堂、至遠達大街後略事休息、併邊視新市街現狀、嗣即向金錢堡行進、十二時餘抵達金錢堡、因天降雨、道路泥濘略作攻擊之演習即集合舉行野餐會、更作捕魚餘興、時至下午三時餘整隊歸署、由胡署長對全休訓話後解散云、

建大生赴長春縣各村 視察農民生活狀況

全國最高學府之建國大學自創立以來、已經三年有餘、第一期入學之學生業將前半期三年間之訓練完成、而邁進建國理想高尙官吏之本格訓練、該校當局、爲期後半期之全體學生、徹底詳知目下鄉村農民之生活狀況、及地方村政施政之情形、故於本月廿五、六兩日間、派遣後半期學生百二十名分三班每班四十名、分赴長春縣大屯、卡倫、合隆等村實地視察見學、到各村屯公所及農民家中參觀、預定廿七日歸京、更到長春縣公署、聆聽瀧本副縣長與孫行政科長、講演該縣村行政之概要云、

開拓文化 力謀向上

開拓政策以本年度爲第一次計畫之終了年度、按第一次計畫、對建設、經營及營農共、均獲得莫大之効果、關係當局値此第二次計畫行將實施之際、將更進一步、謀開拓團文化之向上、除設法積極育成各開拓地本體之文化向上外、并對開拓團將施以全面之必要措置、其結果頗堪注目云、

私宰牛肉犯 被警官逮捕

自中秋節以來、一般民戶對於購買生肉實感困難即市內之飲食店因受肉之影響極大、推其主要原因就是 時有乘機圖利 之徒暗中私宰密賣業已檢舉數起、日昨長通路警察署、又檢舉一起、牛肉私宰密賣者、茲將經過誌下、

劉宴臣、三十五歲、吉林省通陽縣人、住通陽縣伊安街三十二號、素無正業、最近鑑及國都生肉缺乏、連合同街農人白雲卿

者私宰牛肉密賣、頗獲厚利、昨二十四日上午三時五十分許、劉某又由通陽密運來牛肉四百五十斤分裝入四麻袋以爲掩飾、行至市內北大街警所前、竟被北大街警所柴雲卿警尉補警備中發現可疑、當攔阻上前訊問、該劉某僞稱麻袋內係大蘿蔔、經警啓視、確係牛肉、當帶所訊問、供出密宰密賣事實、今日所運牛肉、係密往西四道街麻家肉舖及永春路菜市場運送、警官以其確屬違反屠宰法當備文送署拘押訊辦云、

塞外秋光已云老 滿城風雨近重陽

落葉蕭瑟的林園秋色、雖然尙遺有微末的殘景、但前昨兩日又降落了寒雨、這可以說是本年的最後一次了、氣候將愈轉變塞外又將扳起嚴酷的面孔了、

陰沉和黯淡、籠罩了一整天、大空的氣候如果再一轉變、雨絲也許要結成飄飄的雪花、那時候人們又將愈增長縮、

季節是有更迭的、時代是有轉變的、季轉時移的歲月中、象徵着宇宙萬物都是不息的前進、人們如何負起時代的責任、來利用這暑往寒來易逝的光陰、如此才是支配了時代、否則便是白白的消磨了光陰、人類的進化、也就是要人類自己負起責任來、（照片＝國都深秋之雨景）

對勞務與國會之設立 首都工業界極表期待

爲強化勞務政策、以遂行高度國防國家之建設、我國已決定勞務新體制之方針、新設立勞務興國會代替從來之勞工協會、以期達成勞務統制之最高理想、該法於日前業已公布待於十一月一日起即行實施、回憶勞工協會於過去二年間、從事於勞工之募集、配置、管理、雖樹立莫大之功績、但因時代之要求、不僅於量的方面須確保勞動力之資源、更應於質的方面使勞動能力之向上、故勞務興國會成立之同時、亦即我國勞務新體制之出發點、本事業一家之精神、使事業者與勞動者緊密提携、而完成國家建設之目的、是以振興勞動者勤勞精神、發揮少數精誠主義、一掃以往磨洋工之思想、同時因着眼於勞動者生活之保障並福利的設施關係、於我國從事勞動生活者、由於勞務興國會之保護、生活亦必日趨安定、對此國都各大工場及土木建築勞工、對於勞務興國會非常期待、而願發揮勤勞之精神、至誠應援該會之發展無疆云

首都漢醫會 設立施診處

首都漢醫會、自改組以來、會務頗見發展、最近該會爲救濟國都貧困市民病患者、早擬設立施診處、但限於經費遲遲未能實現、最近經由市內慈善家范魁三氏之援助、情願捐助施診處房租費用該會對范氏慷慨義舉深表感謝當於二道河子和順區安樂街十六號、覓妥房舍即日成立施診處、希市內一般貧困病患者、前往利用云

賑濟義務戲 收得良好成績

本報後援新京特別市社會事業協會主辦寬城子百斯篤罹災貧民救濟募金演藝大會、業已於本月二十二、三、四三日間、在長春影戲院舉行、得各關係方面之協力、各界官民之熱心參加、果然收得預想以上之良好成績、於昨廿四日晚已圓滿閉幕云、

勵行一列運動

大都市交通事故的發生、已經成了司空見慣的事情、固然是因爲車夫們的不注意、可是國人的生活習慣的太馬虎、也是一個大問題、交通道德和左側通行、這是車夫與行人共同的責任而不是某一方面單獨的責任、例如公共汽車掛了滿員的牌子、而坐車的人把一隻腳在車板上也要擠、這樣發生了交通事故以後、怎能算是車掌的責任呢、不過車上的人既未滿員車又不是準時到站、望眼欲穿到了站、又溜煙的不停而飛馳過去、這就不能使人原諒司機先生了、

上公共汽車本來是要一個人一個人的、而國人對於上車這種事却都有爭先的精神、大家擠成一團、結果誰也上不去、浪費時間、也容易發生意外的事情「上車下車隣組的好」這標語誰然令人費解、但是一個一個的上、大家按次序的站上排、我們總該知道、但這一列運動却是因地而別、在南新京、大同廣場一帶、便特別的井然有序、到了日本橋和大馬路的車站便大謬不然了國民應當造成好的習慣、不應當造成僞裝的行爲、一列運動是便利自己、而不是點綴馬路的風景線、一列運動、因地而別、不能說不是國人之恥、

新癮者須呈交像片 下月中旬發吸食證

爲徹底禁烟國策、取締私販私吸之計、新京市署禁烟股前曾調査全市暗行之癮者、准予登錄發給新吸食證、經調査結果、市內新癮者共二千餘名、對此市署爲期無遺憾起見、凡新登錄癮者、令交照片三枚、提出於該管分駐所再轉呈 署長 蓋印、約於下月中旬即可發下吸食證云、

天氣

△昨日氣溫 最高 一〇度八 最低 四度三、
△今日天氣 東北風陰一時小雪

新市街八里堡巡禮（三）

本報特派記者 何曉林

尙有多戶未能遷來 要望當局予以援助

因爲 國都的市街、是根本分不清街道、所有的向前發展、依照原有的情狀、所以舊市街的城裡一帶、道路狹窄、彎曲、甚至向新舊市場地方商店門窗頂到馬路上、有的地方、連一輛馬車都不能通行、至於鐵道北軍用路、民用路、孟家橋一帶住戶、在水邊、在土台、過着牢穴居的生活、這次把他們全體搬到八里堡、在清理上似乎不是他們的本願、可是在事實上 正是 把他們由豬狗一樣的生活裡、提拔到上等社會、比如有的人事前很不滿意離開他們住慣了的地方、可是等到八里堡建築起來、看見平坦的馬路、正南正北的一個一個小衙、一律都是新建築起來的房子、都是他們在鐵道北夢想不到的事情、最出他們意外的是地皮劃分得極科學化、每一處差不多都是門市、都可以作點小買賣、因之他感覺到八里堡是生財的地方後悔沒有從早就搬來、以致一向死朽在號稱貧民窟的鐵道北一帶、

據現 在調査、還有十分之三的人沒有搬到八里堡有的還在鐵道北死挨、有很少的人數搬到別的地方去、還些還住在原處的人們、大概是些最貧苦的人們、他們不但沒有振倒這所房子到八里堡再蓋起來的力量、同時他們也沒有能力在國都建築局裡要出來地皮、因爲他們現在就是租人家的房子、這些在鐵道北沒有地皮的而想在八里堡弄塊地皮、那簡直是找釘子、

由於 這點、不能不想出一個比較完善的方法來處置這些還沒有移轉的人們、比如他們是領了地皮無力建築的、可以設法給他們墊修、比如根本就沒領着地皮、的一向租房階級者、應當特別給他們幾塊地皮、補助修起來也好、叫他們共同協力修起來也好、不然還些人無期的延期下去、不但妨害了鐵道北建設的計畫同時、他們永久是國都的難民、

還得 用別的方法救濟他們、因爲鐵道北是有名的貧民區、每年冬有兩個施粥場的特殊地帶、如果能够把以往的貧民救濟便算社會事業、盡責的觀念改正一下、而置重於防貧或生業輔導、結果恐用不了兩個粥場的錢便把這些貧民完全救濟、切實一點說、像給他們地皮貸款補助他們建築這些都是輕而易舉的眞正救濟

現在 八里堡還正在建築中、除了有幾所二層樓以外、也不過是用舊房木掛點泥草的洋火盒式的小房子、花錢既然不多、滿可以住上十年不用修理、等到十年後、這地方無疑的也成爲鬧市了又焉知不和現在城內的市街一樣的繁榮據老於新京的人說從前的新京、不過僅有南關到二馬路的一小塊地方、大同廣場和二馬路以北一帶、一片荒涼廢墟而已曾幾何時那時候的一片廢墟、成爲現在國都的中心地點、同時我們可以想到現在認爲偏僻的八里堡、過了幾年新京擴充到環狀線以外、八里堡也成了都市的中心、所以當現在住宅困難時節、爲解決住宅問題和開拓八里堡不僅應指定一部市民搬到這裡、同時對於一般希望者應一齊開放、使八里堡成爲一個理想的住宅區、勿再陷於貧民區的流弊、（照片＝八里堡之市街）

頭痛散 治 頭痛 傷風 感冒 婦女經期腹痛 牙痛 神經痛

發行所 同澤大藥房 電話(二)一七二五番

定價每袋四角 每打四圓八角

奉天市瀋陽區中街路北十七號

益智書店十月

十九版 各科常識問答 康勉 著・看其銷行版數便知其價值 全一冊 壹元六角

五版 實用商業簿記 高鶴齡著・可以稱得起最應用者 全一冊 貳元五角

新刊 羅斯福傳 看看這位白宮主人是怎樣成功的 一冊 一元貳角

新刊 歐戰逸話 說不完的秘密故事講不清的戰場風光 一冊 二元

新刊 希特勒與墨索里尼言論集 縱橫歐洲的偉人言論讓你聽聽 一冊 二元

流浪集 一冊 一元

寄海濱故人 女子作品纏綿哀艷不忍卒讀 一冊 一元一角

水滸拾遺七八集 函購每種掛號八分振替新京二三五六番

均行出版 出版刊物廣告

新京北大街三〇號

老牌調味精粉

味の素

（味之素）

美味的指南針

舍下每餐必用此品調味、果然是有味、皆美、湯菜俱佳、人人愛吃！奉勸各界諸公：認明牌號、採用本品、定能得到口福！

向需用自動車並外帶者各位謹告

豫行調査於來年度各位所需用之自動車（貨車、乘用車、小型車）並外帶之種類及數量以期配給圓滑故此次將康德九年度（自九年四月至十年三月）需用之自動車並按照左記實施調査所定調査用紙請求後急速回報爲荷

記

一、截止期日 康德八年十一月十日

二、調査用紙 請向最近弊社本、支店、營業所、出張所處請求之（用三份）

三、投遞處 弊社本店、支店、營業所、出張所

康德八年十月

同和自動車工業株式會社

容貌鮮麗 化粧必需 大瓶壹圓外埠不郵

歐美淨面水

酒刺粉刺 面生疙瘩 雀斑汗斑 風癬癢癬

總發行 奉天大南城門裡 歐美藥房

新撫順信仁堂吉林五洲福光民生新京義和謙耀廷民生江省中西錦和昌新新濱江老福春堂營口中西營口蓋平春成堂鞍山同慶增遼陽義和堂安東東益增遼

外治 內病

消積靈

無服藥針灸刀割之苦腹中癥瘕聚自消除此藥在京津哈行銷多年純用攻破之法、凡男婦老幼食積寒塊氣塊血塊、瘀積日夜疼痛以及經閉女滿腹如鐵石、腹大如孕婦多月不通乾血癆症小兒大肚食積、貽死腹中、此藥照方貼患處、藥力由毛孔直搗病所由硬化軟、由軟化將此藥大小便而下不受痛苦不誤婦可順指日保愈、急取中下孕國沾液作△定價大劑國幣四元外埠函購工用元小劑國幣八元中劑國幣忌六角天津李子久發明說明備索郵二桃花巷中間 閻氏藥房

總經售哈爾濱道外

強精補腎丸

此藥專治男子老少腎虧不固夢遺滑精房勞過度精血形耗腎虧腎囊潮濕腎子寒涼腰膝背痛惡夢失眠過度精神不足盜汗腎虧咳嗽動作無力心跳氣喘思慮諸虛百損陽萎不舉腦力衰弱腎虛淋濁不止五勞七傷體弱精枯精乏不能種子善忘房事早洩不生性趣少年枯後精足體壯準能種子老年精衰服此藥二打一服此藥立竿見影一種子難諸症無論久服保腎安神補血生精扶陽固本房事快美強壯身藥大功能一元氣不寒不熱四季咸宜轉弱爲強奇效妙藥體一袋補一元・半打五五・元角一打拾元大袋貳元半打價一元一打武拾元各埠藥房均有代售如直接本號函購拾先款如買半打以上者不加郵資郵匯代價或代金引換均不郵寄

總發賣奉天大西城門外路北 九州大藥房

治淋得意丹

（武田牌）

滅淋・去濁・止痛

總發賣 大日本大阪市東區道修町 武田長兵衛商店

發行 奉天市大和區春日町 滿洲武田藥品株式會社

國優日本語教科書參考全璧

謝夢捷 著 荻尾彥太 校正

內容完全依據教科書譯註 爲使學生對話能力向上而作成問答練習爲升入國高考試便利而附加短文例解

學校團體 —上冊・一厚冊・定價・一圓四角— 合購十冊・以上每冊只收一圓二角

各地書局均有代售

奉天市鼓樓南 正大書局發行 振替奉天五九六一番

讀「春水」君有感於新隱身術後

吉吉

「新隱身術」一片，我也曾於節後由家鄉回京時看過，那已是最後的一天了，當時因爲被這新顥的題名所吸引，深恐失之交臂，不惜耗去兩小時的寶貴光陰去看牠，但結果是失望了正如十月十六日電影欄中春水君所說的一切，的確有同感，尤其是片中令人不可理解的地方很多，事後曾經沉思過一回，倒發覺好幾處並非錯誤或矛盾，只是導演的手法不甚高妙，令人感覺曖昧，我發覺了的幾點，願意把牠們貢獻出來，使春水君以及一般看過這片的人們釋一疑團。

（1）李玉芬家中發現的鬼怪一類的東西，是賊黨派遣的，他們利用威嚇的方法，使李家人因恐懼而遷出以便使用這地方。

（2）匪首雖誤中了同黨的槍彈，但我們可以解釋爲他當時並沒有死僅僅受傷而已，所以以後又出現於賀賓的假律師事務室內。

（3）當老醫生被綁走時現身用的注射藥箱也被賊黨帶走了，所以顧立平從牀上起身，來到外屋說了下面這幾句話，「啊呀！這怎麼辦連藥箱也拿去了，」可見當時如果藥箱還在，那麼他立時可以恢復身形的，以後於進攻賊窟之後，華生（闞宏達飾）發現了一隻藥箱，交與賀賓，箱子外面有 Dr.8幾個字那就是李醫生裝隱身和顯身藥的藥箱所以他們就用裏面的藥使顧立平恢復本來面目

（4）再一考究顧立平自從失去形態後的行動首先向賀賓聲明原委以後在各地出現譬如說睡在破廟裏，在飯店裏吃飯，在李玉芬家裏保護她，這種種地方，我們都可以解釋爲那是偶然的，他惟一的目標是在幫助賀賓破案，因爲他無從立刻知道賊黨的去處，仍要藉仗偵探警察們的力量去進行搜捕同時，似聰明非聰明的導演者他還因襲了西洋偵探片的手法，擒賊首的描寫，總不使賊首喪失了生命，所以隱身人儘管有機會去暗中把亞森羅蘋致於死地，而事實上沒有那樣去做，

總而言之，新隱身術一片裡攙雜着新的科學和舊的觀念，恐怕導演自已也會覺得莫名其妙絕對找不出一個中心思想來，無疑地是失敗之作。

—八年十月十六日—

電影漫談

—張羅—

最近有兩部新影片在首都放映了，一部是中國出品「女鬼」，一部是滿映出品「她的秘密」前者我沒有看到終場便同一位友人走出影院，後者雖然看完了全劇，但在內心里湧起了兩個相反的不滿足意慾之感。

不久以前，我曾經說過祇是叙述一個冗長的故事而不切實際的影片很容易引起觀衆的厭惡我願意影片的故事，愈短愈妙，因爲「拖泥帶水」的描寫的方法，實在不能給予全部的影片一種任何的力量，反之，不能在應該擴展開來的故事里伸張起來，有時也會把全部影片的精華部分受到抹消下去的影響。我已這樣感覺到了。

「女鬼」影片的叙述方法，便有過于冗長而不切實際的嫌疑存在，而「她的秘密」的故事里在描繪上似乎是忽略了一部分伸張的手腕。當然的，這兩部影片還沒有因了上述的原因而至于使精華部分受到抹消下去的影響。

「女鬼」的故事祇在敍述封建勢力圈內的男女間的婚姻不自由的過程，是很單純的，沒有奇筆與複雜的穿插。這原來可以簡潔地把它處理清楚之後適可而止，但是編導人却故意把故事的進展拖延開來而頻向「鬼」字的標題上去伸張描寫，因之便發現了許多不切實際的毛病。於是，我們在厭了。

「她的秘密」是一部値得稱讚的題材，在全劇的結構上底是時時能以增大觀衆的某一種情緒，而編導人把她的秘密分成了三個階段去描寫，也是很新穎的手法，雖然利用字幕是有補充叙述的力量不足的辦法之嫌，但在這部影片中我們沒有感到這種瑕疵，認爲它很自然的由畫面上劃了下去。不過在梅雪普出走後的廿年的長久歲月里，她的生活與遭遇，有在故事的進展中加以回憶的叙述的必要，因爲這原來都是她的秘密。祇能由言語中表現出來她曾經到過日本研究時裝的一點，那是缺欠一種力量假如於結束故事前給予雪普一個回憶的機會，我想是能完整這部値得稱讚的題材的。

最後，關于這部影片中的對話，我願意在這里請求滿映的滿系編導人注一點意，就是「出張」這兩個字在時下機關或會社里說起來，是不覺得它是怎樣的「刺耳」，但搬到銀幕上去我頗希望在可能的範圍內要「避免」！

關於「玉潔冰清」的話

黃沙

假設我們也承認電影是負有社會敎育使命的話，則電影製作者當有其莊嚴的態度。否則，恐怕有損及電影本身的重要性。

這裡我們不是希望電影莊嚴得如一座伽籃，至少我們當不滿意於電影中那些無味的生硬滑稽。說句老實話，電影劇的維持觀衆觀劇的興味不是在於此的，在劇中自有其有條理的興味線的，若忽視了這自然的興味線，故意造作的來弄幾套節外添枝的滑稽，則恐怕是有損及整個劇的價値的。以以往這些電影比較起來，這部玉潔冰清可算爲一個很可觀的電影了，無論演員的技巧，劇的構成及爭鬪上都是很可稱道的。除却了幾個無味的滑稽的動作，及幾個不很美的撮影角度，及光線的配置不勻稱外。較諸「女鬼」的頹唐似乎給我們一個强的生命力的創作。在晚近的文藝思潮中，這部電影確有其存在的價値。

劇情

這裡告訴我們一些奮鬪的方法，更啓示給我們，一個人的生活是需要勇敢的。劇中的方金寶，就是我們所應稱道的型，生活中的勇士，她具有慧智，大膽，及處理惡環境的毅力。這由劇中男主人公邵森慶的生涯裡，我們嗅到了茅盾的「子夜」的氣味，他是兼備了「子夜」中吳蓀甫和趙伯韜的生涯的一部，而且尤其像似趙伯韜的荒淫而顯示了金錢的罪惡，也而且這金錢的罪惡，也是劇中整個的爭鬪中心其股票生涯的沒落，也正像吳蓀甫的慘淡的末路。我們知道，孟子上的話「老吾老以及人之老，幼吾幼，以及人之幼」。一個人的不顧道德，只有其破滅的來臨的。我們不是主張劇的因果昭明，而這玉潔冰清的因果相對，方法上雖較掘笨，而這善惡的分明，在我們這生活環境裡我想是很必需的。因爲我們現在正唱着「通俗」

演員的技巧

這裡我們可舉出幾個演技很熟練的演員。周曼華（飾方金寶）她飾一個智慧，勇敢，活潑而多情的少女。性格上她作得雖不算十分成功，但，較以往他所演的片子，我們更相信她有飾這類角色的天才。

在這裡我們不得不承認她是有多角演技的演員其中較比成功的是當她答應邵老爺要求把她帶到上海時的一刹那，她把堅忍，痛苦，智慧，與豁達的情緒都現在她的臉上。

周起（飾邵森慶）他的演技一向都是很熟練的，由歌女淚一直到「玉潔冰清」他的演技有着很顯著的發展，在此片中當他的大太太責斥他的不道德行爲時，他充分的發揮了一個淫亂而不道德的財主的態度

秦烽（飾周昌）這是一個很陌生的名字，但他的演技倒作得非常逼眞，把一個奸巧而卑賤的僕人的性格，作得非常活潑而動人。我記得某人說「一個演員要混身都是戲。」那麼我們可以在他身上找出許多戲來了。

其他如慕蓉婉兒（三姨太），馬笑儂（方母）作的都很熟練。其中的蒙納（飾阿四頭）我覺得她的演技有時嫌太過火，而失却了眞實性

劇的結構

劇的結構雖很緊張，有時因爲進行得過速，而嫌不足，譬如一個場面進行得尙靡達到相當高潮，就一瞬而過了，所以我們覺得這電影製作得有些草率。

撮影及光線

撮影及光線不諱言的是已經失敗了，每個場面的光線都未達到善美的地步，我們更靡看見一個藝術的鏡頭。似乎撮影及光線在藝術上是失敗了。

綜合起來，在劇的意識上，是給與觀衆以非常滿意的，他能引起觀衆的情緒澎湃起來，更給觀衆激情的發洩機會以上不過是一篇觀後記罷了，希望和讀者們來共同理解，共同鑑賞

季燕芬出演「天上人間」時攝

周璇嚴華大唱高調

嚴華與周璇正式宣告離婚了，今後對於周璇之是否再醮，嚴華之是否再娶，有人曾以這話去詢問周璇，周璇的回答是：「我眼前的心目中從來沒有想到這一點」。又有人將此話去問嚴華，嚴華說：我經過此次婚變後，在精神上我是說不出的痛苦，但這痛苦使我對自已的事業更有廣大的抱負。現在我心目中所想到的只有對我的事業怎樣去謀取更美滿的發展，而對於自已的婚姻的事是否再去娶女人，這一月來，根本從來沒有想到過」。

此種等於不講的「唱高調」未曾與對象結合，或並不能公開之前，當然這樣說法的。

陳雲裳新姿態

巴金的「家」已經拍成功了，這給予電影界一個大波動，也給予影迷們一個驚人的消息，因爲大多數的電影觀衆是崇拜明星偶像的，無論片子的實地差多少，凡是大明星的作品，總是容易叫座的，這給了電影製作者一個「鐵則」，所以幾年來這明星制度愈發的猖獗。現在的巴金的「家」搬上銀幕便是一椿大事。由國聯所有全體男女明星，主演，女明星有胡蝶，陳雲裳袁美雲陳燕燕等男明星梅熹，劉瓊，王引，顧也魯，王獻齋，韓蘭根，姜明徐莘園等，這個陣容已差不多佔有了中國影壇全部人材的四分之三，現在就把這許多熠熠紅星集中在一張片子裡面—「家」這該是何等重大的喜訊，對於崇拜明星偶像的影迷們。（照片是陳雲裳在「家」裡飾演琴，一個富於進取性的姑娘的表情）

紙上介紹

日本新片「愛之一家」

編劇館岡謙之助，導演春原政久

主演小杉勇，林田知英子，豐田耕二，

當我們看過一部兒童主演的影片末我們是要怎樣驚訝這些小天使們的天才哩。並且這部片子又是極感動人的，那「愛之一家」便是這樣的一部影片，這裡除了幾個成人的明星外，大多都是童星，並且他們又都是客串，而不是專門演員，其中有榮獲去年度東京日日新聞社音樂獎金第一名的少年天才提琴家，豐田耕二，和雙生姊妹的竹江美子千枝子等重要角色有七名之多，其他還有多數小童星合演，成人演員有小杉勇，林田知英子風見章子等名手。

這部片子的原作是德國的女流作家安克湼斯薩伯爾女士的「伯夫林克一家」而改編爲電影的，故事開展在飄着雪的北方的小鎭市上，這裡住着窮音樂牧師小田先生一家，家裡共有七個個性顯異的孩子，長子良一隱重，次子英二玩皮，三男修三倫俐多才，菱生兒姊妹八重和一重是有着友悌的美德，其次是忘掉一切而專心於音樂的輝男以及可愛的珠兒，他們在父親的嚴厲和有計劃的敎育以及母愛裡被養育着。

小田先生受先輩的推薦而將任起設在東京郊外的音樂院長，但爲了某種關係而延期了，於是全家都陷在失望中。

快到了年關，家裡的生計愈加不支，然而，孩子們的不屈不撓的精神，却始終讓小田先生歡喜着，某日，修三在一個同學的家裡，替父親謀了一個家庭音樂敎師的職位，不料這位同學便因此驕敖起來了，於是他們打了一仗，隨着又是英三打雪仗無意中把雪球打在行路人的臉上，而被警察傳去，他們是這樣讓父母掛慮着，父母是在孩子們生病，頑皮，音樂狂，打雪仗等掛慮和喜悅中過着幸福和明朗的生活。不久春天來了，小田的家裡也隨着春的來臨而興奮起來，那是由東京拍來一封電報。報告了他們東京音樂院不久即將開幕的消息。

這部影片在全體上有一種快活的美的情緒，和對於生的一種冀求，兒童的世界，是被表現得淋漓盡致，並且在兒童情操敎育上也有着很大的效果，所以，滿映擬於最近招待京市的學校敎師觀賞該片，以檢討其內容如果適於兒童看當必特別演給各學校的學童觀賞這在兒童却是一大喜訊。

白虹勾引顧蘭君 是爲了她的一双眼睛

顧蘭君的一双媚眼是最厲害不過的，她在「貂蟬」片裡有幾個鏡頭，不知道顚倒了幾許衆生，不僅男人家受她感動，連白虹也有些捺不住，記得在拍「虹線盜盒」時，紅線喬裝探軍情，混跡在堂子裡，這個飾妓女的就是白虹，當時一番熱情狀態，表演得逼眞，還唱了隻曲子，溫柔悅耳，我想顧蘭君眞是個男子漢，白虹也許反而不能有此成績。從來大家都說這段演得好，白虹說：「不是我表情好，是蘭君姊一双秋波給我顚倒了所以我自然而然的認眞起來！」顧蘭君嬌怒的說道：「不要你的面孔，下次少勾引人家」，其實蘭君的眼睛固屬媚人，可是一厲起來，也頗怕人，看照片的樣子，眼睛不是冒着兇光，好像要吃人的樣子嗎？

時也運也

王竹友不受女角歡迎

在劇壇中相當著名的王竹友，自從躍到銀幕上後，似乎反而沒有在舞台上的威風凛凛，始終作着並不重要的配角，這倒不是他藝術的退步，而是電影圈中難以發展，眞所謂英雄無用武之地，套一句宿命論之話，則是「時也，運也非我不能也。」

本來，他是得到楊小仲的「提拔」後，可以有希望去作主角的，然而，也許是他身材瘦小，居然認爲具有肺病狀態，因此，陳雲裳與陳燕燕是同一作風，拒絕與王竹友合作（陳雲裳極矮，亦不願王合演頗奇）處此環境之下，具有大志的王竹友，他是預備進金星，因爲金星除舒適外小生人材很缺乏。

單戀情書紛紛至 化作蝴蝶片片飛

一影迷追求曹娥

一度謠傳曹娥將在百樂門伴舞，後證不確。曹娥是藝華公司新進的一位女明星，甚爲公司當局所賞識，作品有「梁山泊與祝英台」，「三笑」等，演技雖不脫小孩子皮氣，天眞活潑，似乎不够老練，但一切動作，一切表情，都能認眞賣力，倒是一位很有希望的女明星。

曹娥之得進藝華，是路明推荐的，她曾受過中等教育，在求學時代即有些風流艷史演出，但讀書却很用功，成績優良，每屆考試，總是名列前茅，素爲全校師生所器重。

她原名曹惠珍，今年兩巧是二八年華。

曹小姐平時生活，相當嚴肅，每天除到公司拍戲外，偶或跳舞遊泳大華大陸大新時見其蹤跡，楚覇王王元龍時常伴同出遊，較爲接近。

最近有一位眼鏡公司小老班，有一天在邑廟市場內偶然巧遇曹娥然此一見鍾情，大寫情書單戀追求，連寫情書四十一封之多，書空咄咄如醉如狂，而曹小姐却未免寡情，竟置之於不理不睬，並撕作蝴蝶片片飛，眞寃哉枉也。

福克斯女歌星 葛萊寶的成功

「紅花艷曲」一片公演以後，瘋狂了許多影迷，內中確有幾個特點：卡門米命達的頗富熱情的南國歌舞，當然是吸引觀衆的地方，色彩撮影也極成功。但最要提起的則是女主角葛萊寶，於是一提這誘人的影星，從前好像不引人注意，目下已成了愛麗絲費的勁敵，福克斯的女歌星。

一九三一年入好萊塢，一九三二年才引起人們的注意，最後竟由她代替了原定的愛麗絲費在紅花艷曲裡的位置。最近又被福克斯公司所器重，將主演「米亞美風月」。她一度與賈克柯根（默片時代的神童）結婚現在已離婚二年了。

舒繡雯出演「女丈夫」 成績優秀不減當年

明星的老牌明星舒繡雯，戰事一起來，她的名字就被一般人們遺忘了，其實她一點沒有偷懶，仍然在影劇界中活動呢？記得在上海時，她是胡蝶，白楊一般紅明星的老搭擋，演技有時超過主角，如在「夜來香」裡，眞有壓倒胡蝶之時，不過臉子稍遜一籌便不大被觀衆注意了。可是在「四千金」裡的飾二姊，是誰也不能否認的成功。她的一口國語說得極流俐而正確，是多數女明星比不上的，被譽爲標準型，有很多人和她習學，現在她演的新片是「女丈夫」，演技更相當熾烈，這照片便是在「女丈夫」演出的一個畫面。

落英繽紛

周曼華的父親從前開過汽車。

★★★

袁牧之和一個紅女星的哥哥發生過同性戀愛。

★★★

張翼跳舞是黎灼灼敎會的。

滿映時報

一、皇帝陛下臨幸康德八年度全聯開幕（新京）

一、日蝕之觀測（台灣、華中）

一、時事片片

1 張總理視察農村（九台縣）

2 收獲勤勞奉仕之建大生（新京）

3 鮮農之豐年舞（開原）

4 苞米葉之鞋（永吉縣）

一、蒙古定期市場（甘珠爾）

十月廿三日完成

十月廿八日上演

諸位先生!!!

請看此靈藥 世上無有再好藥

旅行時在外勞働之時在屋裡辦事之時小兒上學念書之時

（家庭必需常備藥）

藤井靈寶丹

起死回生

你們都知道麼？

藤井靈寶丹之此名凡有名神妙之藥還不知道的人快來試一試！

各處有名藥店都有大興公司各處營業店都有代賣

大日本政府官許製劑

藤井順春堂老藥房

總發售

丸三大藥房（新京大北大街二三）

丸三大藥房（上海寶勒路）

滿洲總經理

大興股份有限公司

影星照片

均一成組出賞請由郵局匯來國幣壹圓壹角則特下列麗照片全數送上內有數百種明星片樣品一套美八寸彩色二大張五寸二張四大明星風景寫眞共四張歌片一張因爲圖多賣吣您再來信多買所以這樣照本錢賤賣一次哪！請信內勿裝錢爲盼

奉天小西關 同善商場內 震宇書局啓

腸內毒素 丸解冰消

清腸解毒 仁丹具有卓効！

增加腸壁的抗菌自然力 百般毒素病源無形消滅

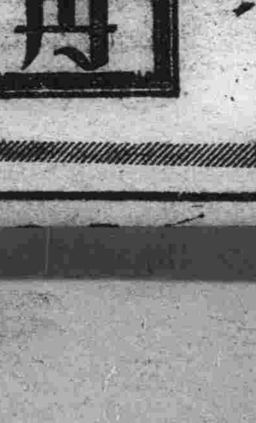

大阪高津表門筋

主治 去頭火上昇通大小便 瀉梅毒痳病各種毒症

神效並暢銷

註冊商標

ひゑきり

（七福牌清瀉百毒丸）

冒品繁多切勿受騙

祖傳七福牌正舖伊藤長兵衛

振替大阪九七三・電南七二九二

徹底節用經費
岡田興銀總裁發表談話

岡田滿洲興銀總裁、關於政府明年度豫算編成方針要綱談話如左、

時局日趨緊迫、爲確立高度國防國家體制、必須培養國防力及經濟力、故明年度政府財政支出、勢必編入此等時局的經費、增大自所難免、然政府支出之膨脹必與國民經濟力十分調和、始能防止通貨膨脹、並強國防及經濟力之基礎、政府茲當編成明年度豫算之時、明確表示此種心理、可謂極爲得當、

徹底吸收國民購買力增加租稅收入與抑制公債發行、節減不必要經費、資金豫算與資材、勞力豫算之吻合、以產業開發關係會社之企業合理化減低生產費等規定之項目、非破除萬難以實施之不可、我等不欲政府僅事空談、必以具體的實行示於國民始可、

余曾任官職、有編豫算之經驗、試觀政府編製豫算、最初皆以節儉爲宗旨、但一經實行、即感不足、或追加豫算或新起要求、卒與當初方針相反也、

希望政府爲突破時局於豫算上不使空費一文、此點我國與日本不同、係以總務廳爲中心掌理之、如能以確乎決意、頗編製豫算或實行之、即覺容易成功、再政府雖不能避免支出膨脹、但如超過國民經濟力一定限度、必致通貨膨脹、如此則實行豫算與強化國防體制均難成功、至於各事業會社之豫算亦應以時局的心理處理之、因政府豫算中事實上相當含有各會社之豫算、爲確保節用、各會社必經營合理化、減低生產費以助成之、至於提高能率、整理不急不要部門、現時亦爲應加斷行者、

總之政府實行豫算、不只當事者應注意、即軍官民亦應協力、使豫算方針始終不悖實爲必要之事也

新穀收買資金對策
茲已準備完了

農產公社新穀年度之收買資金（票據決算資金）最高約需三億七千萬圓、比所要資金之籌措、農產公社並中銀兩當局間折衝結果、已成立以如左要領實施之協定、同時中銀與各金融機關間亦正式成立礎商、新穀收買之資金對策茲已準備完了、

即總所要額三億七千萬圓中、一億圓（含先錢融資分）由大連側日本系銀行籌辦、殘餘之二億七千萬圓由國內各金融機關通融、其比例一億五千萬圓由滿洲中銀、七千萬圓由滿洲興銀及正金銀行、五千萬圓由普通銀行共同融資團各別擔任、特約收買人與農產公社之交易、大豆則交付從來之大豆證券、其他穀物則發出農產公社名義之滙票（期間一個月）、大豆證券可於大連側銀行滙票可於國內各金融機關貼現、各金融機關通融資金之金利、大連側銀行日利一錢一厘五毛（年四分二厘）中銀、興銀、正金三行日利一錢三厘（年四分七厘五毛）普通銀行共同融資團日利一錢六厘五毛（年六分）、再決算資金所要額爲超過三億七千萬圓時、另行考慮云、」

日本柿應時上市
銷路頗廣購者踴躍

外皮爲黃金色、甜如蜜而狀如拳大之日本產富有柿、及山東產芝罘柿隨季節的來臨、業已大批上市、如此初到的新鮮美味水菓實爲一般嗜好者、所最歡迎、是以前往購買者極爲勇躍、銷路頗廣、各鮮貨床及街頭巷尾的小攤子、皆乘機大發其財、據今秋之市價、較諸往年約漲一成五分左右、日本產之富有柿每斤售價一圓、山東產之芝罘柿每斤八角、此等市民所最歡迎之柿子、今後將由產地源源而來、以充足市民之食用云、

圓域貿易一貫組織完成
日滿華貿連協會收獲甚大
石橋州廳經濟部長歸任談

【大連電】石橋關東州廳經濟部長、前出席滿日華貿易聯絡協議會、茲於廿四日歸任、述會議成果如左、

此次會議、因第三國貿易全面杜絕、決定滿日華三國實現最大限物資交流、即爲由補助貿易改爲本位貿易、以圓域內貿易調整爲中心議題、又對輸出入機構之改善亦曾說明今年新設之滿貿聯、

內地側對於近將改正之輸出入機構亦有同樣說明、並有調整料之問題、但此問題只存於日本與華南中間、對滿關則無問題、關此問題一部業者似頗關心、但請安心可也、再關東州對華北、中之中繼貿易亦會檢討、此事本月廿七八兩日擬於大連開貿易會議、參酌內地基準而研究之、

關東州向華北輸出問題、共具體辦法由現地解決之、此次會議已正式決定本年度貿易計畫、現地側與商工省側亦成一體、圓域內貿易一貫組織已行完成、實爲最大收穫也、

安南政廳許可
無稅輸入精糖

【東京電】外務省通商局接電稱、安南政廳茲定本年度臨時措置、凡五千噸以內之精糖、不問原產產地及製造地、均許可無稅輸入十六日以總督令布告矣云、

防衛是安民
防衛是愛民
三塔牌
國防如金城
大家永安寧
柏內洋行

採用機械農法
關係者意見完全一致

爲謀改良農法之普及徹底、以期農產、開拓團之整備乃按農物增產強化方針、謀導入機械農法、各方面皆進行研究、興農部鑑於該案、關聯開拓政策之推進問題、並與將來開拓團、農法、亦有密切之連繫、故已由關係者間進行種種協議其結果與農部並開拓首腦者間、對機械農法導入之方針、意見似已完全一致、故今後機械農法之推進、將積極化於官民間而有多大之期待蓋機械農法之導入、於採用北海道農法時、即由關係方面進行研究、一部已整備之開拓團中已於以利用、但其導入上、頗爲困難、又自農家經營合理化之點察之、則將來問題之機械農法之導入、乃爲必然之問題、故結局決定待開拓團、農家經營上之購入財政基礎確立時、乃導入同農法、以謀農家經營之合理化、並圖經營之健全合理化、第二次五年計畫之內容、乃此等所需之資金等以謀機械農法導入之積極化、但導入之積、極化並普及化、必須有模範的開拓團之經營、對此近將講求具體的措置云、

八月末全滿金融狀況

中銀調查＝八月末主要都市銀行賬目放款因金融統制強化之徹底、已被相當抑制、更因各種放出資金之回收、殘額爲廿六億九千餘萬圓、比上月末減四千七百餘萬圓（一七%）、存款因各特殊會社側均提取自已資金、除內國普通銀行外、各行均見減少、爲十五億二千餘萬圓、比上月減二億九千餘萬圓（二四、一%）、如斯八月分之資金移動、一般只於低調裡推移、通貨發行額月末爲九億四千百五十六萬圓、比上月末增五千三百四十八萬圓、

△存款增減如以都市別觀之、增加者以奉天一千四百廿萬圓爲最高、牡丹江三百九十六萬圓、齊齊哈爾二百三十四萬圓、及其他安東、錦州、營口、吉林、佳木斯各都市、均見增加、此增加總額爲二千四百九十九萬圓、減少以新京五千七百四十六萬圓爲最高、鞍山六百九萬圓、大連四百四十三萬圓、其他哈爾濱、撫順等均有減少、此減少總額爲七千百三十五萬圓、扣除增加則四千六百三十六萬圓之純減、以銀行別觀之、增加者只普通銀行五百六十五萬圓一件其他滿洲中銀二千十二萬圓、滿洲興銀一千八百九十萬圓、日本側歐美側中國側各銀行均見減少、

△放款增減如以都市別觀之、增加者只鞍山七百四萬圓、吉林卅五萬圓、其他新京減少一千七百九十二萬圓、大連減一千三百九十九萬三千圓、哈爾濱減一千百七十萬圓、至於奉天、營口、齊齊哈爾、撫順、錦州、安東、牡丹江、佳木斯等均見減少、此減少、額五千四百九十萬圓扣除增加額七百四十萬圓則爲四千七百四十九萬圓之純減、又以銀行別觀之、增加者、只滿洲興銀增加一千四百八十二萬圓、其他內國普通銀行減二千四百九十一萬圓、滿洲中銀減一千七百九十一萬圓、日本側、中國側、歐美側各銀行均見減少、各都市別存款放款殘額詳細如左（單位千圓、△印減）

△存款殘額

	八月末	比上月增	比去年同月增
新京	四二九、九三〇	△三七、四六二	二〇七、四七五
奉天	三六一、二六四	一四、二〇〇	一〇〇、六三〇
哈爾濱	一三〇、八九八	△三、一六八	三七、一五二
安東	六〇、〇三八	二、〇〇五	三二、七四五
營口	一八、四八七	六七九	三、七五八
齊齊哈爾	一七、一三八	二、三四四	四、一二三
吉林	一八、一六八	五二四	一、九四五
牡丹江	三四、八〇四	三、九六七	八、五三六
錦州	一七、八八八	一、七三〇八	四、〇〇四
佳木斯	一七、四八七	二四三	四、九三三
撫順	一六、七七一	△九八	四、八三〇
鞍山	一七、五〇一	△六、一九八	△一四、三〇六
大連	三七八、二九五	△四、四三二	八九、九九七
總計	一、五三〇、六八九	△四六、三六八	二九五、七九一
除大連外計	一、一五二、三九四	△四一、九三六	二〇五、七九四

△放款殘額

	九月	比上月增	比去年同月增
新京	一、六六七、四一四	△一七、九二六	四三九、〇六三
奉天	三四九、一七五	△四、四六七	四七、八〇三
哈爾濱	一四一、一四八	△二、七一五	二〇、三一五
安東	二九、五五四	△二、〇七九	三、五二一
營口	二四、三六六	△一、三六一	三、〇三三
齊齊哈爾	六、三一四	△三九六	一、五五〇
吉林	二八、九七八	三五二	二〇、一三九
牡丹江	一五、三三九	△一、四五二	△六一
錦州	七、一五一	△三三	二、〇二四
佳木斯	二一、六六八	△一、四三二	一一九
撫順	六、七〇〇	△三七	△二七八
鞍山	一六、四一〇	十、〇四九	八、七六四
大連	四三〇、三九七	△一三、九九三	△七、〇五六
總計	二、六九九、五九六	△四七、四九九	五三八、九四五
除大連外計	二、二六九、一九九	△三三、五〇六	五四六、〇〇一

青島埠頭會社
增資擴充外港

【北京電】青島埠頭會社前開臨時股東總會時、爲大擴充青島港、將資本金二百萬圓一舉增加十一倍總計已達二千二百萬圓、廿五日本社又開臨時股東總會、審議新股二千萬圓中半額繳納完了之報告、右增加資本主要使用於青島港外之擴充、以便山東特產物經青島港向國內外大量輸出云、

中銀賬尾

中銀二十二日賬尾如左（單位千圓）

紙幣	九三四、二七九	六、九〇七
鑄貨	三三、三三七	一八五
存款	二六四、三三八	九、七三八
放款	八二〇、五九七	四、〇六一

金銀行市

▲金塊 廿四日

倫敦	一六八志〇〇
紐約	三五弗〇〇

▲銀塊

倫敦 現	二三片二分一
同期	二三片二分一
紐約	三四仙四分三
加拿大	
孟買	
中央支買	
中央金買	每公分三圓八角五

匯兌

▲滿洲中央銀行總行 廿四日

▲紐約匯兌

倫敦	四弗〇三仙二分一
日本	—
上海	五弗三四仙
巴黎	—
柏林	—

▲倫敦匯兌

日本	—
紐約	—
巴黎	—
上海	三片一六分三

▲上海匯兌

倫敦	三片一二分一
紐約	五〇五四〇

商品

▲大阪棉布 廿四日

	上午收盤	下午收盤
十月	七七〇五	七七七〇
十一月	七八二〇	七八七〇
十二月	七九一五	七九七〇
一月	—	—

▲大阪棉花

	上午收盤	下午收盤
七月	—	—

▲橫濱生糸

	上午收盤	下午收盤
十月	一四六九	一四七〇

股票

	上午收盤	下午收盤
十一月	一四八一	一四八〇
十二月	一四八五	一四八五
一月	一四九七	一四九五
二月	一四九九	一四九九

▲神戸生糸 上午收盤 下午收盤

	上午收盤	下午收盤
九月	—	—
十月	—	—
十一月	—	—
十二月	—	—
一月	—	—

▲奉天滿取 廿四日

	開盤	收盤
新東	一〇五八	二五八
同新	一九八	一〇五九
滿業	—	五五五
鐘紡	一四六四	一四六八
同新	二六二	二九七
滿鐵	六六八	—
電甲	三八四	三八四
電乙	三八〇	二八〇

▲大連短期

	開盤	收盤
五品	二四九	二四八
大新	五五八	五五八
新東	一〇五四	一〇五七
鐘紡	一四六四	一四六三
同新	七八七	—
滿業	五四八	五四八
滿鐵	—	—

▲大連長期

	開盤	收盤
五品	二五〇	二四九
先限	二五三	二五二

公債

廿四日國債買賣價格如左

第一次	九七、三〇
二	九七、一〇
三	九六、九〇
五	九六、六〇
六	九六、三〇
九—十一次	九六、一五
十二	九六、一五
第十三—十六次	九六、〇〇

碎珊瑚 260

天籟生著

第二十六回 指誓水中天刻舟求劍 驚心窗外雨剖腹藏珠

因又到玉芬房裡來、進屋一看、祇有素華在寫字呢起身道、少爺、還沒睡呀、玉明道、她呢、素華道剛出去、不一定到那屋去了、玉明很不高興、又到疚紅房裡來、見疚紅和柳姑娘二人正下棋、玉明進來、二人連理都沒理、玉明笑道、眞是閑情逸致呀大姐姐一定是此中高手、柳姐姐我還是第一着看她敲棋子呢、說着便湊近前、彎着腰、而手扶着大腿望着棋盤、不時的喊起來、跳馬、劄車、支砲、指劃了多時、二人連睬也沒睬、哼哈不動的、只聽到棋子之聲、多時、一局將終、玉明才覺出無味、散不搭的出來、心裡十分懊惱、便到自己房裡來 一進屋便樂了、見慧如坐在一張輭椅上、向前探着身、敞着胸懷、捧着兩個攪瓜一樣的大奶頭、地下齊肅肅、一順順站兩個肥而且白的男孩、在牽襟找袖的爭着吃乳、曼如和玉芬正兩個人頭頂頭、不作甚麼呢？慧如一笑、一挺身、收拾奶頭、小曼一跳高、喊道、媽、我再吃點吧、小慧也扯着袖子媽媽的、慧如一掐二人頭項、嘴一努低聲道、看、你們的爸爸來了、叫他抱你玩玩去、這時兩個天眞未斵的稚子、一回頭、瞪起小眼睛、怔怔的望望玉明、又一回身、一個跳上輭椅、一個跳到懷裡、摟住腰、齊聲道、我們只跟媽媽、不跟爸爸、慧如眉眼一動、似笑非笑的、望了玉明一眼、站起身、背一個、抱一個、便躺到床上去、仰面拳起兩腿、把兩個孩子夾在當中、一陣嬉笑之聲、達於室外、玉明心中若有所感、呆坐在一個躺椅上發怔、玉芬早笑嬉嬉的上前便在她臉上、用手揑了一把、啐道、呆子、你第三個兒子幾時出世呀、還有臉回來、玉明企沒好氣、罵道、臭不要皮臉、少和我開玩笑、朝後退了數步、可怪玉芬不像以前那樣潑了不但沒哭、沒鬧、竟沒有一點氣容、只望着玉明不語、慧如一推孩子忙下地來拉玉芬、曼如也吓傻了過來扯住玉明、玉明早站起身、玉芬笑道、表哥、你今天怎麼反性了、難道我說一句玩話、也值得你生這麼大的氣嗎、玉明厲言厲色的道、下次再這樣就不行、叫姑姑把你帶走、玉芬又笑道、是、

芳香馥郁
細膩滋潤

雙美人香蜜粉不但有十分的潤肌香粉之效兼有雪花膏的作用所以能抵抗日光曝晒同時還可以防止斑點粗皺若常用雙美人香粉准可保持肌膚柔潤不失自然的健康美也
洋廣貨店均有出售
雙美人香蜜粉
雙美人牌化粧品總行 中山太陽堂（大阪）
分行 奉天・大連・天津・青島・上海・南京・漢口
K 13

醫藥界之新發明

藤澤 販賣品
最新化学驅梅砒素剤
普濟佛散
春風一度、暗疾潛藏、片刻歡娛、摧殘惟恐終身幸福……
君欲解除這條鐵鏈、易如反掌、
請服用「普濟佛散」準有奇効
主治各症
各期之黴毒、及隨伴諸症、其他擧凡砒素
劑主治之一切皮膚疾病、皆能顯奏奇効
奉天市大和區茂和通十五
股份有限公司 滿洲藤澤友吉商店
大連市山縣通七番地
Fujivarsan

天有不測風雲，人有旦夕禍福，家庭中之有意外災殃，爲一般人之常識。故厨房篋間之須預備一瓶「哈利巴」葯膏，亦爲文化家庭之通例。本劑不但於創傷湯火外傷，即瘡癤疔腫，糜爛濕疹亦能應用。且其功効確實，交換無痛各點，尤爲萬人賞用之理由。
本劑係敝社獨特創製之外用維他命AD劑，與從來市售一切消毒劑完全不同，毫無刺戟性，只在適當之溫度下，保護創面制止化膿，補給局所榮養，促進肉芽新生，拔毒產皮，久不全治之上皮缺損疾患，功効更加神奇。

哈利巴葯膏

主治 新舊創傷 化膿性創 湯火刀傷 瘡癤癰腫 痱疔疥疾 凍傷裂創 潰瘍糜爛 脫肛痔瘻
奉天市浪速町十一 田邊藥品株式會社
日本名 ハリバ軟膏